PRESENCIA

MATUTINO FUNDADO EL 28 DE MARZO DE 1952
AÑO XXXI-Nº. 8.662- LA PAZ, BOLIVIA, JUEVES 26 DE AGOSTO DE 1982- 24 PAGINAS - $b 25.oo

75 partidos invitados a analizar Ley Electoral

Son todos los que se inscribieron en la Corte Electoral de 1980

El Ministerio del Interior, en representación del gobierno, invitó ayer "a los 75 partidos que se inscribieron en la Corte Nacional Electoral de 1980, y cuya personería jurídico-política les fuera reconocida por aquel máximo organismo", a una reunión para analizar la Ley Electoral que regirá los próximos comicios.

La invitación está comprendida "dentro del proceso de democratización en que se encuentra el gobierno de las Fuerzas Armadas de la Nación", y fue lanzada en vista de que se decidió atender la demanda de los partidos reponiendo la Ley Electoral de 1980 y, a la vez, anulando la de 1965, que aprobó el gobierno.

El Ministerio del Interior explicó, brevemente, que esa decisión fue el "resultado del diálogo y el amplio espíritu democrático que rigen los actos del gobierno".

Los partidos, en comunicados y pronunciamientos que hicieron conocer la semana pasada, cuando el gobierno decretó vigente la Ley Electoral de 1965, habían amenazado con no entablar ninguna nueva conversación con el gobierno si no revisaba esa medida.

Las autoridades dijeron que, superada esa situación, "el diálogo continúa siendo el instrumento para analizar los problemas del país".

La invitación a los 75 partidos añade que la reunión que se realizará hoy, a las cuatro de la tarde en la Biblioteca Municipal, "tiene por objeto realizar el más amplio cambio de ideas y recoger las sugestiones y proyectos que los partidos políticos puedan formular en relación con la Ley Electoral vigente".

Se retira del diálogo con el Gobierno

COB exige designación de la Corte Electoral

Secretario General afirma que "Existe una política dilatoria y distraccionista de parte del gobierno".- El lunes se reunirán los organismos laborales para adoptar decisiones sobre crisis económica

Dirigentes de la Central Obrera Boliviana decidieron no acudir más a las reuniones con autoridades del Ministerio del Interior, porque han llegado a la conclusión de que "el Gobierno practica una política dilatoria y distraccionista, en el curso de las conversaciones, para la institucionalizacion del país", afirmó Oscar Sanjinés Rodríguez, Secretario General de la COB. Agregó que, en vista de esta situación, la Central Obrera "exige el nombramiento de la Corte Electoral Nacional, porque considera que, a partir de la constitución de este organismo, comenzará a correr seriamente el curso de las elecciones generales".

El dirigente sindical se refirió a una serie de antecedentes sobre las conversaciones sostenidas, primero con el Gral. Vildoso, la Junta de Comandantes y, después con el Ministro del Interior. Reiteró que los representantes de la Central Obrera plantearon la resolución del ampliado de trabajadores, en sentido de que la convocatoria a elecciones generales para el primer domingo de diciembre y la entrega del poder en enero. Añadió que el gobierno, a los dos días hizo conocer oficialmente que existen posibilidades de adelantar en 90 días la convocatoria, pero que después de otra reunión con autoridades del Ministerio del Interior, se sorprende a los trabajadores y dirigentes políticos con la abrogación de la Ley Electoral de 1980 y la vigencia de la Ley Electoral de 1965, determinación a la que se opusieron la COB y los partidos políticos, lo que obligó al gobierno a volver a disponer la vigencia de la Ley Electoral de 1980.

El dirigente Oscar Sanjinés manifestó que todos estos hechos han llevado a los dirigentes de la COB a decidir no volver más al Ministerio del Interior para participar en reuniones relacionadas con el proceso constitucional. ... la COB podría reiniciar conversaciones en su verdadero nivel institucional, o sea, con miembros de la Corte Nacional Electoral.

El Secretario General de la COB afirmó que la conformación de la Corte Electoral Nacional, necesariamente, debe contar con la presencia de delegados de los partidos políticos, para darle pluralidad e imparcialidad al proceso eleccionario.

PEDIDO DE MINEROS

Se refirió también a la resolución del XIX Congreso Nacional de la FSTMB, que se realiza en Huanuni, mediante la cual se decidió realizar un paro nacional de protesta de 48 horas, en vista de que tanto la Corporación Minera de Bolivia como los empresarios de la minería privada, hasta la fecha, no han resuelto los planteamientos de mejoras salariales, con lo que se ha agravado la crisis económica de los trabajadores.

Expresó que el congreso minero ha pedido concretamente a la COB que adopte medidas concretas para solucionar el problema, a nivel nacional. Dijo que en la inauguración del congreso de Huanuni, la representante de las amas de casa, en su discurso, presentó un cuadro "desolador" de los hogares de los mineros, en vista de que no existen alimentos, medicamentos ni repuestos ni implementos de trabajo.

Informó que ante el pedido de los mineros y, en vista de que un cincuenta por ciento de los miembros de la COB se encuentran en Huanuni, el Comité Ejecutivo ha decidido convocar a una reunión para el lunes en la que se analizará la situación económica actual. Manifestó que a esa reunión asistirán los principales ejecutivos de los trabajadores mineros, fabriles, ferroviarios, bancarios, maestros urbanos y campesinos.

COBIJA.- Esta es la frontera boliviano-brasileña: A la izquierda, Cobija; a la derecha, Brasilea, ciudades que están separadas por el Rio Acre. El próximo mes, Pando celebrará su aniversario cívico, por lo que las autoridades de ese departamento están agilitando sus tareas para entregar obras. La Prefectura anunció que gestiona la entrega de los estudios de la Universidad Técnica de Pando; la Corporación de Desarrollo, acelera los trámites para el financiamiento del nuevo aeropuerto de esa capital y la Municipalidad anunció que entregará obras urbanas.

Presidente Vildoso en Cochabamba:

La ley Electoral de 1980 fue repuesta como fruto del diálogo

"Que nadie se llame a engaños ya que arribaremos a destino, conduciéndonos con seguridad, firmeza y serenidad", dijo en un discurso que pronunció en el aniversario de la Escuela de Comando y Estado Mayor.

El Presidente Guido Vildoso explicó ayer la reimplantación de la Ley Electoral de 1980 como el instrumento jurídico que regirá los anunciados comicios del próximo año, porque, dijo fue fruto del "diálogo sincero, honesto y ecuánime", que tuvo su gobierno con los partidos políticos.

La revisión de los decretos que se habían dictado anteriormente, explicó, no significa que el gobierno vaya a revisar otras disposiciones relacionadas con el retorno del país a la vida democrática. "Que nadie se llame a engaños ya que arribaremos a destino conduciéndonos con seguridad, firmeza y serenidad", dijo.

"En cumplimiento de nuestro deber, la revisión de aquellas medidas que pudieran entorpecer nuestros propósitos de lograr la plena institucionalidad de ninguna manera pueden prestarse a otras interpretaciones que no sean aquellas que respondan al imperativo de la hora presente. En este sentido, hemos derogado la disposición legal por la cual poníamos en vigencia la Ley Electoral de 1965, en la firme convicción, lograda mediante el diálogo sincero, honesto y ecuánime, de que ello responde a las necesidades de la hora presente y que conjugan con la filosofía que nos hemos impuesto", añadió el general Vildoso.

Las afirmaciones de Vildoso estuvieron contenidas en un discurso que pronunció ayer en la Escuela de Comando y Estado Mayor, Mariscal Andrés de Santa Cruz de Cochabamba, acontecimiento que aprovechó según dijo, para reiterar el compromiso militar de devolver el país a la democracia.

"Este acontecimiento me permite, en un diálogo franco y directo con miembros selectos de las Fuerzas Armadas de la Nación, ratificar la misión que nos hemos impuesto como institución tutelar de la Patria, a nuestro paso transitorio en el ejercicio del poder político, y que es el de lograr la plena institucionalidad política y jurídica, adoptando las medidas más conducentes para el logro de los objetivos nacionales", señaló.

Se declaró complacido por los resultados que está logrando su gobierno, en un mes de gestión, a través del diálogo, y anunció que esa política se mantendrá en los próximos meses.

"Vamos a continuar dialogando con las fuerzas sociales, económicas y políticas, en búsqueda de las mejores soluciones a los diferentes problemas que afligen a los bolivianos en esta hora de grandes determinaciones. Somos receptivos a las sugerencias que converjan en estos propósitos que nos son comunes y que tienden al engrandecimiento nacional", añadió.

Vildoso se dirigió a toda la ciudadanía para llamarle "a la meditación profunda" sobre la necesidad de una efectiva unidad de todos los sectores, "ya que cuando Bolivia demuestre al concierto de las naciones de que los ciudadanos de esta parte estamos unidos en culto, en espíritu y en ciencia, y que nos eslabonamos en una cadena indestructible, para iniciar la conquista de nuestros destinos, habrá llegado el momento en que nos aprestemos a seguir la ruta que nos señala la rosa de los vientos, para proclamar a sus cuatro puntos cardinales, la libertad, la justicia y la verdad; señalando como un faro el nuevo mundo al que tiene derecho una nueva humanidad que sentimos emerger".

ANIVERSARIO

el Presidente felicitó a la Escuela de Comando y Estado Mayor, a cuya cabeza estuvo en 1980. Dijo que ese instituto, fundado después de la Guerra del Chaco, cumple una importante labor en la formación profesional de los militares.

El Comandante de esa Escuela, coronel Guido Vildoso, dijo por su parte que la Escuela de Comando y Estado Mayor tiene como meta "el servicio al Ejército y a la Patria".

Añadió que este Instituto, en sus 44 años de existencia, dio muestras de ese servicio, y ratificó ese compromiso en favor del país. "En este momento el concurso militar debe tender hacia una veraz democratización de Bolivia", concluyó.

Durante la ceremonia, en la que participaron todas las autoridades de Cochabamba, fueron condecorados los excomandantes de ese Instituto, general David Lafuente y Angel Mariscal. También fue condecorado el Alcalde de la capital del valle, Ernesto Daza Rivero, por el concurso que está prestando a la Escuela de Comando y Estado Mayor.

Argentina pagó a Bolivia 12.500.000 dólares

Dedujo 15.500.000 dólares por amortización de deudas

Argentina canceló a Bolivia 12.500.000 dólares por la exportación de gas correspondiente a marzo del presente año, informaron autoridades gubernamentales.

La deuda por gas asciende a 28.000 .000 de dólares pero Argentina se descontó 15.500.000 para amortizar la deuda de Bolivia.

Según informaciones oficiales, Bolivia debe a la Argentina más de 700 millones de dólares, de los cuales la cifra de mayores costos financieros es de 250 millones, de libre disponibilidad, entregadas al gobierno del Gral. Luis García Meza.

El Ministro de Energía e Hidrocarburos, en Conferencia de prensa, informó que se realizaron negociaciones en Buenos Aires y se definió la participación del Banco Central de Bolivia y la Argentina.

En días pasados, Argentina decidió retener el pago de las facturas por gas natural a cuenta de las deudas contraídas por Bolivia.

El Tcnl. Augusto Sánchez dijo que el martes se hizo el pago por la exportación de gas, correspondiente a marzo y que en los próximos días se lo hará por los meses de abril y mayo.

Explicó que Argentina debe pagar las deudas del gas a Bolivia después de 60 días , según se estableció anteriormente.

Dijo que los pagos continuarán haciéndose a través del banco fideicomisario, El City Bank de Nueva York, al Banco Central de Bolivia.

El Ministro calificó a la reunión en Buenos Aires como positiva. "Se ha aclarado la situación de empresa a empresa, sobre la deuda que se tiene", dijo.

Sin embargo, en fuentes extraoficiales se indicó que, si bien la operación protege los recursos que corresponden a YPFB, en cambio, priva al tesoro general de la Nación del pago de impuestos.

El Ministro de Energía, Tcnl. Augusto Sánchez, explicó que esa es una cuestión financiera que debe ser analizada por el ministerio competente.

Más de 10.000 bolivianos fueron exiliados en 1980

El Jefe para América Latina, del Alto Comisionado de la Organización de las Naciones Unidas, para los Refugiados (ACNUR), Leonardo Franco informó ayer que esa institución cooperó a más de diez mil ciudadanos bolivianos, desde julio de 1980, para que salieran exiliados por el régimen del General Luis García Meza.

Franco se entrevistó ayer con el Canciller de la República, para informarle al respecto y sobre el interés que han declarado los bolivianos exiliados de retornar al país, ante los anuncios gubernamentales de respetar los derechos constitucionales.

Dijo que, hasta ahora, son numerosos los bolivianos que han retornado con la cooperación de ACNUR, organismo que financia económicamente tres meses de subsistencia para todas las personas incorporadas a sus programas.

El representante internacional explicó que "es difícil precisar el número exacto de bolivianos que fueron auxiliados por ACNUR, pero sólo en América Latina, el programa abarcó a diez mil exiliados".

Hizo notar que ese número es superior, porque también existen numerosos bolivianos exiliados en Europa, "hasta en países tan lejanos como Suecia".

"La ayuda que brinda ACNUR es humanitaria y apolítica,", añadió Franco al destacar la conducta de los b vianos. "Hemos comproba que los bolivianos quier mucho a su Patria y no se q dan un día más de lo necesa fuera de su país", dijo.

Dijo también que ha asegurado a la Cancillería b viana que ese organismo c tinuará cooperando a los ex dos para que "se reintegre sus familias".

Para ese retorno, ACN está cooperando con los b vianos en el trámite de documentos, financiamient pasajes y, en casos, una vención para tres meses.

Franco se entrevistar los próximos días con autoridades del gobierno viano.

Ultima de la noche

SANTIAGO DE CHIL (AP).- El gobierno estudia nueva ley antiterrorista considere la pena de m para los autores de atent dijo hoy el Ministro del Inte Enrique Montero Marx.

"Estamos estudiando l antiterrorista y obviamen acuerdo con las circunsta de cada hecho podemos lle la pena máxima", dijo Mo durante una conferencia prensa que ofreció la Pri Dama, Lucía Hiriart Pinochet.

Cámara de Exportadores solicita plazo de 180 días para descargo de divisas

La Cámara Nacional de Exportadores solicitó al Ministro de Finanzas, Lic. Alfonso Revollo, la ampliación del plazo, por 180 días, para el descargo de divisas por concepto de exportaciones y sugiere una comisión integrada por el Banco Central de Bolivia y la Cámara Nacional de Exportadores, analicen en el menor tiempo posible, los casos pendientes y recomiende soluciones.

Mediante nota dirigida ..., firmada por el Presidente Guillermo Crooker y el Director Ejecutivo, Carlos Menacho, la Cámara Nacional de Exportadores, hace referencia a la ... publicada por el Banco Central de Bolivia, donde se consignan las firmas y los montos pendientes de descargo de divisas por concepto de exportaciones, otorgando un plazo -- para el descargo correspondiente-- hasta el 31 del mes en curso.

La nota de la Cámara señala que su directorio acordó elevar a su conocimiento los puntos que deben merecer atención para el cumplimiento del descargo de divisas:

A) Que el Banco Central de Bolivia debe excluir de la nómina de la entrega obligatoria de divisas a las exportaciones efectuadas a plazo diferido; esto, en razón de que las divisas generadas por dichas exportaciones no ingresaron aún al país, por la modalidad de la venta de plazos y a las exportaciones realizadas y pendientes de pago por parte de los importadores.

B) Que el Banco Central de Bolivia, para consignar el monto pendiente, de descargo de divisas, debe deducir los gastos de realización, fletes, comisiones y otros, de acuerdo a su reglamento ya "que entendemos que en la publicación de prensa se consigna el monto declarado en la póliza de exportación".

C) Como es de su conocimiento y de dominio público, añade la nota, el Banco Central de Bolivia no proveyó de divisas al sector exportador desde el mes de julio de 1981, para la atención de sus requerimientos de importación de insumos; repuestos, maquinarias, pago de obligaciones en moneda extranjera y créditos en pesos bolivianos con cláusula dólar. "Nuestro sector, aclara, se vio obligado a utilizar las divisas provenientes de sus exportaciones para atender los rubros señalados anteriormente y a objeto de no paralizar sus actividades".

Considerando este hecho, estimamos en justicia que los gastos en moneda extranjera por los conceptos señalados y debidamente documentados, deben ser objeto del correspondiente descargo de divisas por parte del Banco Central de Bolivia.

D) A objeto de coadyuvar con el Supremo Gobierno en la liquidación de los descargos pendientes por divisas provenientes de las exportaciones no tradicionales, "nos permitimos sugerir la formación de una Comisión integrada por el Banco Central y la Cámara de Exportadores, para que se analicen los casos que merezcan especial atención y recomendar la solución pertinente".

E).- En atención a que el plazo fijado por el Banco Central de Bolivia hasta el 31 del mes en curso, estimamos de perentorio, solicitamos su ampliación en ciento ochenta días más o hasta que la Comisión, sugerida en el punto anterior, concluya su labor.

Homenaje del Papa al VI centenario de la Virgen de Jasna Gora en Polonia

CIUDAD DEL VATICANO, 25 (EFE) - El papa Juan Pablo II afirmó hoy en la plaza de San Pedro: "Está presente esta noche en el llamamiento de Jasna Gora", en el santuario polaco de Czestochova.

El Pontífice pronunció esas palabras a última hora de la tarde al finalizar la audiencia general para la cual había llegado en helicóptero desde su residencia veraniega de Castelgandolfo, dirigiéndose a varios peregrinos polacos presentes y a sus compatriotas que sintonizan la radio vaticana.

"La imagen de Jasna Gora —dijo el Papa— es una expresión permanente de cómo la historia de nuestra nación está vinculada a la Madre de Dios".

"En la vigilia de esta fiesta —añadió— quiero evocar a todos los hijos y las hijas de nuestra patria que han participado en la vida nacional de esos seis siglos".

Seguidamente, el Papa se refirió especialmente al recuerdo de la beata Edvigis (Reina de Polonia hace 600 años), de un religioso que defendió el santuario de Czestochowa durante la invasión sueca del siglo XVII, y del cardenal Stefan Wyszynski, el primado de Polonia muerto hace un año, "quien ha preparado a la Iglesia de Polonia, junto con todo el episcopado polaco, para la celebración de este sexto centenario".

"Con todos ellos —concluyó el Pontífice— y con vosotros, queridos compatriotas, estoy presente esta noche en el llamamiento de Jasna Gora".

Entre el centenar de polacos que participaron en la audiencia general, estaban diecisiete sindicalistas de "Solidaridad"

Con propósito de integrar economías de la región concluyó reunión de SELA

Por Harold Olmos.

CARACAS, 25 (AP).- El VIII Consejo del Sistema Económico Latinoamericano (SELA) concluyó hoy con la aprobación de un documento considerado como uno de los principales en sus casi 20 años de esfuerzos por integrar las economías de la región a fin de garantizarles un desarrollo más acelerado y autónomo.

El consejo aprobó las bases de una "estrategia de seguridad e independencia económica de América Latina" destinado a reducir la vulnerabilidad externa de la región que, según el SELA, quedó evidenciada con las sanciones que países europeos y Estados Unidos aplicaron contra Argentina a raíz de la guerra de las Malvinas.

"La región ha dado una respuesta contundente, hacia afuera y hacia dentro, al reto que le planteó una crisis determinante para su futuro", declaró el secretario permanente de la organización, el peruano Carlos Alzamora, en la breve ceremonia de clausura de las deliberaciones.

El boicot comercial que los países de la Comunidad Económica Europea impusieron a las exportaciones argentinas a causa de aquel conflicto que fue suspendido hace algunas semanas, al igual que otras sanciones que Estados Unidos aplicó también contra esa nación sudamericana. El "efecto político" de esas sanciones, sin embargo, fue un punto fundamental en las deliberaciones del consejo del SELA.

La reunión se inició hace 10 días a nivel de expertos y desde el lunes asumió carácter ministerial, con representantes de los 26 países que integran la organización, creada hace siete años para interpretar las aspiraciones económicas de toda la región.

La "estrategia de seguridad económica", considerada por funcionarios del SELA como "un TIAR (Tratado Interamericano de Asistencia Recíproca) a nivel económico y constituido sin Estados Unidos", postula básicamente dos líneas de acción regional:

--Una más intensa cooperación e intercambio entre sus miembros.

-Un mayor impulso a los planes de integración económica.

"En la medida en que nos hagamos más fuertes internamente mediante la complementación económica y la reorientación del comercio, consiguientemente mediante la conquista de una capacidad de desarrollo independiente y

(Pasa a la página 13)

TERRORISMO EN PERU.- Vilcashuaman, Perú, 25 (AP).- Restos de una estación de policía en Vilcashuaman, atacada por terroristas el pasado domingo. El gobierno informó que murieron seis policías y que calcula que unos 15 terroristas perecieron en la acción. Los atacantes lanzaron cartuchos de dinamita con hondas y dispararon ráfagas de ametralladora por espacio de tres horas (Radiofoto AP).

SELA apoyará a Bolivia

CARACAS, 25 (AP).- El VIII Consejo del Sistema Económico Latinoamericano (SELA) decidió hoy apoyar a BOLIVIA en los esfuerzos que realiza ese país ante organismos financieros internacionales para obtener una cooperación indispensable para superar la grave crisis por la que atraviesa su economía.

La representación boliviana ante el VIII Consejo manifestó que la decisión del SELA permitirá a su país fortalecer su poder de negociación ante la comunidad internacional, ante la cual tiene obligaciones que agravan sus dificultades económicas.

El apoyo del SELA se orienta especialmente a las negociaciones bolivianas relativas a su deuda externa de más de 3.000 millones de dólares, dijeron miembros de la delegación de ese país.

Congreso Minero:

Se denunció presencia paramilitares en Huanun

La reunión minera aprobó una resolución que demanda del gobierno la supresión de los grupos paramilitares.- Otra resolución condena atropellos a la libertad de expresión.- Juan Lechín preside, desde ayer, las sesiones.

HUANUNI, 25 (PRESENCIA) - Un ambiente de inusual tensión se vivió hoy en Huanuni, en el quinto día de deliberaciones del Congreso Nacional Minero, al denunciarse la presencia, en este distrito, de más de 60 paramilitares.

El dirigente Mario Ortuño dijo que los paramilitares "cumplen tarea de amedrentamiento" y que ya se habían hecho presentes antes de las deliberaciones de este congreso, pero que en esa oportunidad no había hecho ninguna denuncia para no causar alarma entre los trabajadores.

Ortuño dijo que los paramilitares se han apostado, especialmente, en las inmediaciones de la estación del ferrocarril y han cumplido, además de las labores de amedrentamiento a los delegados y a periodistas, trabajo de interferencia a las emisiones de una radio minera que está transmitiendo las deliberaciones del congreso.

Junto a las denuncias de Mario Ortuño, el dirigente de los trabajadores de la prensa minera, Ernesto Miranda, denunció que a mediodía las emisiones de Radio Pío XII, desde la sede del congreso, fueron interferidas por esos agentes paramilitares.

A raíz de esta denuncia, y luego de duras críticas contra la acción de los paramilitares, el congreso aprobó una resolución que demanda en forma enérgica la supresión de estos grupos y exige al gobierno plenas garantías ciudadanas. Simultáneamente se aprobó la transmisión de un cablegrama al Acuerdo Prensa Radio y a la Federación Nacional de la Prensa denunciando el atropello contra la libertad de expresión. El cablegrama, firmado por Juan Lechín Oquendo y Víctor López, los dos primeros miembros del "presidium" del congreso, dice: "Denunciamos ante ustedes un nuevo atropello a la libertad de prensa ocurrida a partir del día martes 24 del presente con bloqueo telefónico estación ferrocarril esta localidad donde se encuentran apostados agentes del Ministerio del Interior, impidiendo transmisión congreso minero que venía efectuándose intermedio Radio Pío XII Punto Asimismo, denunciamos amenazas que realizan agentes contra periodistas Punto Solicitamos pronunciamiento sobre el particular".

En la sesión plenaria de hoy no se abordó la consideración de ningun informe de las comisiones cuyo trabajo aún no ha concluido. Se espera que mañana algunas de las comisiones especialmente las de Social, Asuntos Educativos y culturales puedan emitir su informe para que las re plenarias inicien el debate final del cong

Sin embargo, en la plenaria de hoy, daron temas de diversa índole que derivar aprobación de una serie de resoluciones, de ellas son las siguientes: "Una resol rechazo al pacto militar campesino y pleno a la Confederación de Trabajador pesinos dirigida por Genaro Flores y afiliada a la Central Obrera Bolivia resolución respalda a los trabajadore DERSA en su exigencia al Ministerio de para que se les desembolse, de inmediat presupuestario correspondiente a la gestión. Los delegados mineros denun intención del gobierno de transferir la Siderúrgica Boliviana a capitales priva tercera resolución expresa la solidarid trabajadores mineros de Bolivia con lo centroamericanos que, según se dijo e greso, sufren la arremetida y el interve del imperialismo de los Estados Unido

Juan Lechín Oquendo llegó al mediodí desde la primera plenaria de esta ta cuentra presidiendo el congreso, dio explicación de las causas de su demora la principal fue el "delicado estado de Al hablar ante los congresales, expr tisfacción por ver a más de mil asiste delegados titulares y adscritos que rep los sindicatos de los trabajadores, dijo muy significativo y demuestra el gra talecimiento del sindicalismo minero que cuando se fundó la Federación S Trabajadores Mineros de Bolivia e primer congreso contó con la asiste delegados, que representaban a sólo 22

El congreso, de cumplirse las previs miembros de la directiva, podría inic el análisis de los informes de las co

La demora respecto a los planes o congreso debía ser clausurado este m sido severamente criticada por los mineros que protestaron en algunos fallas de organización. El congreso clausurado entre el viernes y el sáb

El congreso minero confirmó, por que a partir de hoy y hasta las cero h bado, los trabajadores mineros disciplinadamente" una huelga de protesta por la falta de atención a s salariales.

Monumental tarea para las fuerzas de paz en Beirut

BEIRUT, 25 (AP).- La Fuerza Multinacional de Paz en Beirut tiene por delante una tarea formidable: Identificar a las decenas de millares de guerrilleros, soldados y civiles armados que luchan por un palmo de terreno del Líbano.

Por empezar, hay soldados de los ejércitos de una docena de naciones. Entre ellos se incluyen los israelíes, que invadieron en junio; los sirios de la Fuerza de Paz de la Liga Arabe desplegada en 1976; el Ejército Regular del Líbano; y las Fuerzas de las Naciones Unidas constituidas por soldados de por lo menos 11 países.

También hay ejércitos irregulares, llamados milicias. No se sabe exactamente cuántas son pero según algunos cálculos podrían llegar a 100.

Los legionarios franceses que desembarcaron la semana pasada para custodiar la zona portuaria de Beirut ya enfrentaron el problema de la identificación al vérselas con una gran variedad de uniformados y semi uniformados en los alrededores del puesto de control francés.

Un legionario pareció sorprendido al descubrir hoy que un individuo que interrogaba era un oficial de la Infantería de Marina Norteamericana que efectuaba un registro de la zona portuaria, cuyo control los legionarios transferirán a los norteamericanos, antes de que llegue mañana el grueso del contingente de 800 infantes.

Los guerrilleros usan todo tipo de uniforme pero hasta puede resultar difícil diferenciar a los soldados de ejércitos regulares.

Los sirios están en el este del Líbano y en el oeste de Beirut junto con sus aliados palestinos y musulmanes libaneses.

Los israelíes están en el sur del Líbano, el este de Beirut y los suburbios orientales con sus aliados, los cristianos derechistas.

El Ejército libanés, que en gran medida se hizo a un lado en la guerra que libra Israel contra sirios y palestinos, opera en todo Beirut pero en número que puede considerarse simbólico.

Las Fuerzas de las Naciones Unidas --de dos clases diferentes-- ofrecen otro problema. Los únicos efectivos que hay en Beirut son de la Organización de las Naciones Unidas de supervisión de la tregua, desplegados originalmente en 1949 para supervisar la paz entre Israel y El Líbano. Estos efectivos usan a la izquierda del pecho distintivos con la bandera de sus respectivas naciones.

Fuera de Beirut, la Fuerza interina de las Naciones Unidas (UNIFIL) patrulla el país desde 1978. Estos soldados usan boina azul y tienen un distintivo de las Naciones Unidas en la manga izquierda y la insignia de su país en la derecha.

GUERRILLEROS DE OLP.- Amman, Jordania (AP).- Guerrilleros de la Organización para la Liberación de Palestina con retratos del jefe, Yasser Arafat y del Rey Hussein, poco después de llegar de Beirut (Radiofoto AP).

Fuerzas de Omán y los EE.UU. realizarán maniobras militares

WASHINGTON, 25 (EFE).- Para tranquilizar a los países árabes moderados y, al mismo tiempo, enviar una advertencia a Irán, fuerzas de los Estados Unidos y de Omán realizarán maniobras conjuntas el próximo otoño.

Es la segunda vez en poco tiempo que tropas norteamericanas y árabes realizan ejercicios militares, después de la operación "Bright Star", de hace un año, en la que participaron fuerzas de Estados Unidos, Egipto, Sudán, Somalia y Omán.

En aquella ocasión, tomaron parte en las maniobras 6.000 soldados norteamericanos, esta vez sólo serán "algunos centenares", según fuentes de la administración.

En opinión del "Washington Post", el objetivo de estas maniobras es garantizar a los países productores de petróleo del Golfo Pérsico que el Ejército Norteamericano puede acudir en su ayuda en cualquier emergencia.

Y además servirán para advertir a Irán que los Estados Unidos no tolerarán amenazas militares o intentos de subversión en los países árabes amigos de América.

En este sentido, Omán, tiene una particular importancia estratégica porque domina el Estrecho de Ormuz, es decir la vía que deben atravesar los petroleros para llegar al mar abierto.

Como Arabia Saudita, el gobierno de Omán, que preside el sultán Qaboos Bin Said, ve con extrema inquietud los movimientos iraníes y no descarta la posibilidad de una agresión armada.

Pero en el Pentágono se subraya más el peligro de que el Ayatola Ruhollah Khomeini intente exportar su revolución islámica a los países árabes moderados, que la posibilidad de una operación militar para controlar los yacimientos de petróleo.

Por eso los Estados Unidos consideran prioritario neutralizar en estos países cualquier brote de fanatismo islámico y proteger a sus actuales gobiernos.

Omán dispone ya de asesores militares británicos, pero la administración Reagan se dispone ampliar la influencia occidental en ese país, ayudando al sultán a modernizar sus fuerzas de tierra, mar y aire.

A principios de este año, el Secretario de Defensa, Caspar Weinberger, tras una visita al líder de Omán, dijo que ambos habían coincidido en la necesidad de un reforzamiento militar de este país.

Designación de presidente libanés se considera un triunfo de Israel

TEL AVIV, 25 (AP).- La elección de Bashir Gemayel como Presidente de El Líbano es un triunfo de la política israelí de respaldo semi-clandestino a los cristianos libaneses, que comenzó hace seis años cuando estaban próximos al caer derrotados en la guerra civil de ese país.

El gobierno israelí, que recibió de buen grado la elección de Gemayel, espera ahora una devolución de los 100 millones de dólares que dijo había invertido en armas y respaldar a las fuerzas cristianas.

En 1976 Gemayel era un comandante de 28 años de la milicia falangista fundada por su padre. La ayuda israelí contribuyó a reconstruir la Falange y a transformarla en el más fuerte de los ejércitos privados de El Líbano.

Versiones publicadas hoy por la prensa israelí aluden a Gemayel como a uno de los principales contactos de Israel con los cristianos libaneses. Expresaron que ha visitado frecuentemente en secreto este país y que se ha reunido con el Primer Ministro Menahem Begin y otros líderes israelíes en su territorio.

El diario "Maariv" atribuyó a Gemayel haber dicho a un israelí no identificado en Beirut que esperaba firmar un tratado de paz con Israel el año próximo una vez fuera electo.

Begin ha dicho que espera que el tratado sea suscrito antes de que termine el año actual. Otros israelíes advirtieron empero contra estas esperanzas y dijeron que la primera tarea de Gemayel es la de eliminar las viejas rivalidades y unificar las facciones en pugna en El Líbano.

"Sugiero que construyamos cuidadosamente nuestras expectativas" dijo Ehud Olmert, miembro del Parlamento considerado próximo al pensamiento de Begin.

Gemayel se ha distanciado cuidadosamente en público de la invasión israelí, pero los diarios de este país dicen que la relación secreta entre ambas partes era mucho más estrecha.

El diario "Davar" dijo que Gemayel visitó secretamente Tel Aviv poco después de la invasión israelí para coordinar el respaldo táctico a las fuerzas israelíes de avanzada.

Según el diario, Gemayel prometió desplegar sus fuerzas falangistas en la carretera que va de Beirut a Damasco ... asaltar el sector occidental ... Beirut controlado por ... Organización para la Liberación de Palestina (OLP).

Pero Gemayel ... después de opinión por ... que una alianza activa y ... con Israel destruyera sus ... bilidades de aspirar a la ... dencia, expresó "Davar".

No fue el ... bierno de Begin el que ... el acercamiento de Israel ... los cristianos libaneses, ... gobierno del ex-Primer ... Yitzhak Rabin.

Arafat dijo que su verdadera patria está en Jerusalén

BUDAPEST, 25 (AP).- El Presidente de la Organización para la Liberación de Palestina (OLP), Yasser Arafat, dijo que en virtud de una decisión tomada por el Consejo Nacional Palestino "Mi verdadera patria está en... Jerusalén", según una entrevista transmitida hoy por la televisión húngara.

El líder guerrillero pareció haberse negado a decir dónde se proponía vivir después del éxodo de los guerrilleros palestinos de Beirut.

"Si me pregunta a dónde quisiera ir le diría que de vuelta a mi patria nativa, Palestina", dijo Arafat en la entrevista difundida en parte por la agencia estatal de noticias MTI.

"Para lograr esto ... también en el futuro ... otro lugar a dónde ir, ... partes somos refugiados ... único lugar al que no ... yo podemos regresar ... nuestra patria de origen" ... dió.

"No somos el ejército más fuerte, ni el mayor" ... Arafat, "Pero somos la ... fuerza dispuesta a luchar ... el ejército israelí ... luchamos. En esta ... luchamos mucho más ... que el resto de los países ... juntos en otras guerras ... israelíes" añadió Arafat en ... entrevista.

TRANSPORTISTAS

Vendo un semirremolque 10 Mts. usado. Teléfono ... Santa Cruz.

Palestinos, una historia de guerra y migraciones

LA DIASPORA PALESTINA

Desde que se creó el Estado de Israel, en 1948, la población palestina se ha cuadruplicado hasta superar ampliamente los cuatro millones, al tiempo que ha aumentado su dispersión por el mundo.

Después de la guerra de 1948, sólo unos 150.000 palestinos permanecieron dentro de las fronteras del nuevo Estado Judío: El resto se repartió entres los diversos campamentos de refugiados creados en los países árabes vecinos.

En los primeros años de la década de los cincuenta comienza una ola de emigración palestina hacia los países petroleros del Golfo Pérsico, pero los gobiernos conservadores de la zona, temerosos de que la masiva presencia palestina ponga en peligro su propia estabilidad, pone muy pronto freno a la afluencia de los refugiados.

Desde comienzos de la década de los sesenta, la admisión de los palestinos en los Estados árabes del Golfo, aunque faltos éstos de mano de obra de todo tipo, se limita casi exclusivamente a los técnicos y a la clase educada en general, mientras que los trabajadores son reclutados en los países asiáticos superpoblados.

El predominio palestino con respecto a la población autóctona, agravada por el nuevo éxodo que siguió a la guerra de 1967, fue también uno de los desencadenantes del llamado "Septiembre Negro" de 1970, cuando el Rey Hussein de Jordania aplastó a los palestinos, matando y expulsando a todos sus combatientes.

Ahora la historia se repite: La resistencia palestina, limitada, desde 1970, sus bases a El Líbano, ha visto nuevamente diezmadas sus filas y ha emprendido nuevamente su marcha en busca de otros refugios.

Según datos de la ONU, aproximadamente la mitad de los más de cuatro millones de palestinos existentes actualmente viven dentro de las fronteras de lo que fue Palestina, o sea, repartidos entre lo que es Israel y los territorios árabes ocupados (Cisjordania y Gaza).

Cerca de un 15 por ciento se ha establecido en los países del Golfo Pérsico, en Estados Unidos y otros países del mundo industrializado, y en Latinoamérica.

El resto se reparte en los campamentos de refugiados establecidos en los países árabes vecinos. Unos 800.000 viven pendientes de las ayudas que les presta la Organización de las Naciones Unidas para los Refugiados Palestinos (United Nations Relief and Works Agency) que fue creada en 1950.

LA ORGANIZACION PARA LA LIBERACION DE PALESTINA

La resistencia palestina, desmanteladas sus organizaciones política y militar en El Líbano y enfrentada con un futuro incierto, cuenta con una historia de 18 años en los que su política ha estado marcada por tres grandes etapas.

Los primeros cinco o seis años vieron nacer la Organización para la Liberación de Palestina (OLP) y perfilarse como el portador político y militar de la lucha palestina contra Israel.

Obtenido el apoyo del mundo árabe, que en la "Cumbre" de El Cairo de 1964 promete su ayuda a la lucha del pueblo palestino por la liberación de su patria y por su autodeterminación, la OLP se creó formalmente el 28 de mayo de ese mismo año.

Constituida inicialmente por políticos de la vieja guardia formada en la época de la dominación británica, encabezada por Ahmed Shukeiri, la dirección de la OLP se ve enfrentada muy pronto con la oposición de grupos radicales.

El más importante de estos grupos, "Al Fatah", creado en 1957, en Kuwait, y encabezado por Yaser Arafat, se perfiló rápidamente como defensor de una lucha armada independiente de los países árabes.

Este punto de vista de Al Fatah fue secundado por el Movimiento Nacionalista Arabe que se había creado en Beirut en torno a Gerges Habash y que se dividiría más tarde en el Frente Popular para la Liberación de Palestina (FPLP), encabezado todavía por Habash, y el Frente Democrático para la Liberación de Palestina (FDLP), dirigido por Nayef Hawatmeh.

En febrero de 1969, la tendencia radical se impone en la OLP: Al Fatah se convierte en núcleo de la resistencia palestina, y su líder, Yaser Arafat, es elegido Presidente del Comité Ejecutivo de la OLP, cargo que ocupa todavía.

La segunda etapa de la OLP, que tiene su máximo desarrollo entre 1970 y 1975-76, está marcada por la lucha activa, expresada ante todo por las actividades terroristas.

La primera carta de la OLP, redactada en 1968, subraya la supremacía de los movimientos guerrilleros y la necesidad de la lucha armada para liberar a la patria.

Expulsada de Jordania en 1970, la OLP comienza a construir en el sur del Líbano una amplia Base política y militar.

Los primeros años de la década de los setenta están sembrados de atentados y secuestros aéreos.

Pero ya entonces, Al Fatah pone en marcha una política que marcaría la línea de la organización en su tercera etapa, que comenzó alrededor de 1976, con un predominio de la actividad política y diplomática sobre la acción militar.

En 1974, la OLP obtuvo el "status" de observador en la ONU, en 1975 se convirtió en miembro del Movimiento de Países No Alineados, y en 1976 fue admitido en El Grupo de los 77, portavoz de los países en desarrollo en el diálogo Norte-Sur, y aceptado como miembro pleno en la Liga Arabe.

Contrario a esta política moderada, el FPLP de Georges Habash se retiró en 1974 de la OLP (en la 15 sesión del Consejo Nacional Palestino, celebrada en abril de 1981 en Damasco, el delegado del FPLP es admitido nuevamente en el Comité Ejecutivo).

1976 trae a la OLP su segundo enfrentamiento con un país árabe: esta vez es Siria que interviene en la guerra civil libanesa, a favor de la derecha cristiana y contra las tropas palestinas y progresistas libanesas.

Pero 1976 supone para la OLP también su afianzamiento en los territorios árabes ocupados: en las elecciones municipales de Cisjordania y Gaza prácticamente todos los alcaldes elegidos son miembros o seguidores de la resistencia palestina.

Según fuentes de la OLP, más de 110 países han reconocido en los últimos años a la organización como único representante legítimo del pueblo palestino. En más de 70 de estos países mantiene oficinas de representación, y varios de ellos, incluida la Unión Soviética, le han dado el pleno reconocimiento diplomático.

★ Anunciando en PRESENCIA, usted ABRE LAS PUERTAS a su cliente...!

FONDO NACIONAL DE EXPLORACION MINERA

Servicio de té

SE INVITA A LAS PERSONAS INTERESADAS EN LA ATENCION DEL SERVICIO DE TE, PRESENTAR SUS OFERTAS EN CALLE CORDERO No. 257.

Teléfonos: 323725 - 355258

Mayor información: División Administrativa

La Paz 20 de agosto de 1982

RELACIONES PUBLICAS - FONEM

FONDO NACIONAL DE EXPLORACION MINERA

REQUIERE EN ALQUILER LOCAL PARA SUS OFICINAS DE 800 a 1.000 MTS^2, PREFERENTEMENTE EN ZONA CENTRAL, SOPOCACHI O SAN JORGE.

REFERENCIAS:

Calle Cordero No. 257 (San Jorge)

Teléfonos: 323725 - 355258

La Paz 19, agosto, 1982

RELACIONES PUBLICAS - FONEM

MEDI CENTRO

MEDICINA INTEGRAL
Av. 6 de Agosto 2399 -
Tel. 326154 -322372
Buscamóvil: 810136 - 810138

GASTROENTEROLOGIA
Dr. Guido Villa-Gómez Roig
GINECOLOGIA - ECOGRAFIA
Dr. Victor Calderón Calderón
GINECOLOGIA - OBSTETRICIA
Dr. Alfredo Ariñez Herrera
PEDIATRIA - PERINATOLOGIA
Dr. Alvaro Muñoz-Reyes Navarro
PEDIATRIA - CIRUGIA PEDIATRICA
Dr. Roberto Rosa Ressini
TRAUMATOLOGIA - ORTOPEDIA
Dr. Juan Carlos Cruz Vargas
NEUROLOGIA - NEUROCIRUGIA
Dr. Joaquin Arce Lema
ENDOCRINOLOGIA
MEDICINA INTERNA
Dra. Maria del Carmen Oller de Daroca
LABORATORIO CLINICO
HEMATOLOGIA
Dr. Ignacio Alurralde Juarez
UROLOGIA
Dr. Ramiro de la Rocha Cardozo
CIRUGIA GENERAL - DIGESTIVA
Dr. Jack Antelo Soliz
Dr. Adrián Sainz Gutiérrez
Dr. Modesto Valle Camacho
DERMATOLOGIA
Dr. Luis Valda Rodriguez
PSIQUIATRIA
Dr. Gregorio Aramayo Diez de Medina
PSICOLOGIA CLINICA
Lic. Jorge Blanco Krasnik
RECIEN NACIDOS -
ENFERMEDADES RESPIRATORIAS
NIÑOS
Dr. Javier Tórrez-Goitia Caballero
Av. Arce 2333
Teléfono consultorio 375051

médicos

Dra. RUTH MALDONADO BALLON
GINECOLOGIA - OBSTETRICIA

FLUJOS VAGINALES ANORMALES. HEMORRAGIAS. Esterilidad conyugal. Planificación familiar. TUMORES MAMARIOS, MENOPAUSIA. Exámen prematrimonial. Prenatal. Partos. ORIENTACION SEXUAL DE LA PAREJA. Consultorio: Edificio Herrmann, piso 17. FAVOR RESERVAR HORA. TELEFONO 350050. Tardes : 13.30 - 19.30 horas.

Chofer Profesional
PURA PRACTICA
Aprenda a conducir Camión o Automóvil

Telf. 355464
Academia Indianápolis. Av. Mcal. Santa Cruz N°. 999. esq. Yanacocha

Guía Profesional

Dr. ALFREDO RAMIREZ TORRICO
Cirujano - Urólogo

Especialización Universidad de Chile, Cirugia, enfermedades de riñones, vejiga, próstata, genitales, infertilidad - venéreas, etc.
Avenida Camacho 1377. Teléfonos 357219 - 364817
Horario: dias particulares de 15 a 19. Sábados de 11 a 12.

Dr. FREDDY OROPEZA PEREYRA
Internista Gineco Obstetra
I.M.S.S. México

Parto sin dolor. Cirugia Obstétrica.
Asesoria: Cáncer, infertilidad, alcoholismo.
Problemática Sexual - Psicológica en Pareja.
TELEFONOS: CONSULTORIO 32 48 07
BUSCAMOVIL 810136
DOMICILIO 37 84 56
Dispensario 32 05 92.
Consultorio: Av. Camacho 1413 3er Piso. (16:30 - 19:30).
ATIENDE A DOMICILIO.

Dr. JUAN MARCO R.
Médico Cirujano
Cirugía Estética y Reparadora

Nariz, Oreja, Párpados, Arrugas, Labios, Cicatrices. Senos, Abdomen, Quemados y secuelas. Labio Leporino.
Cirugia General: Várices, Apéndice, Estómago, Vesicula, Intestinos, Hernias, Bocio, Tumores, Cirugia Ginecológica.
Consultorio: Yanacocha 300 (Nuevo Edificio Asbún) 1er. Piso - Oficina 101 - Teléf. 322303. Dom. 329845. Consultas 4-7 p.m.

Dr. HECTOR LORENTE BERRIOS
NEUROLOGIA - NEUROCIRUGIA

Especialización: Universidad Nacional Autónoma de México D.F., Instituto de Seguridad y Servicios Sociales de los Trabajadores del Estado ISSSTE.
Consultorio: Mercado Esq. Loayza Edificio Alborada 3er. piso Oficina 305. Telfs. 343167-350851.
Domicilio: Av. Iturralde 1267 Telfs. 353740-321695
CEDINE Telfs. 323181 - 360969.
ATENCION: Hrs. 16.00 - 20.00
URGENCIAS: 810136 Buscamóvil.

Dr. JOHNNY DE LA RIVA GUZMAN
ENFERMEDADES DE LA PIEL
CIRUGIA DERMATOLOGICA,
VENEREAS

Iontoterapia: Psoriasis, Vitiligo, Cicatrices Manchas de la cara, caida de cabellos, Queloides.
Edificio ALAMEDA, P. baja. 366657.

Dr. LUIS BARRAGAN
Endocrinología - Medicina Interna
Medicina Nuclear

Trastornos del peso, talla, tiroides, bocio, diabetes, glándulas sexuales, suprarrenales Hs. 17-20.

Dra. LIESELOTTE BAUER DE BARRAGAN
Pediatria- Adolescentes

Hs. 14,30 - 17

Man Spricht Deutsch - English spoken
Edificio El Cóndor, Calle Batallón Colorados 4°. Piso Oficina 403. Consultorio: 329483 Domicilio : 791289.

Dra. AMPARO AZCUI
Ginecología - Obstetricia

Control prenatal, atención parto sin dolor, esterilidad, cirugia ginecológica. PLANIFICACION FAMILIAR. Consultorio Edificio Alameda (planta baja) Of. 4 de 14 - 19 Teléfonos Consultorio 366319 Dom. 793688

TRAUMATOLOGO DE NIÑOS
ESPECIALIZADO EN MEXICO
Dr. OSCAR VARGAS

Displasia y Luxación de Cadera. Fracturas.
Calle Loayza Edif. Mariscal de Ayacucho. Atención 18 - 20.
Teléfonos 365719 - 793878 BUSCAPERSONA 387 -381

Dr. GUILLERMO SUAREZ TEJADA
Cirujano Urólogo

Cirugia y enfermedades de riñones, vejiga, próstata, genitales, venéreas, etc., transtornos urogenitales de la infancia.
Consultorio: Mercado 996, Esq. Yanacocha 1er. piso. Horas 18 a 20 p.m.. Tel. Consultorio 363968. Dom. 784520

Dr. JUAN LUIS URIA IBANEZ
Medicina Interna
Gastroenterología
ENDOSCOPIA

Estómago, Intestinos, Higado, Vesicula, Estreñimiento
Edificio "La Paz" 20 de Octubre 2151, Oficina 11. Teléfonos: 353602 - 353348.
Atención: 15 - 20 p.m.

ODONTOLOGOS

Dr. HUGO LOZANO CAZON
ODONTOLOGO - SALUBRISTA

Ex jefe Salud Oral (E) Servisalud Cundinamarca Colombia. Primer Premio Prevención 2°. Congreso Latinoamericano de Odontopediatria Bogotá 1979. Prevencion: caries gingivitis - Malposiciones - Cancer Oral.
Ayacucho 208 4to. piso. Tardes.

LABORATORIOS

CENTRO DE DIAGNOSTICO
MEDICO COMPUTARIZADO
TOMOGRAFIA AXIAL DE CUERPO ENTERO
SCANNER - SENOGRAFIA "TERMOGRAFIA"
Puerto Rico 1494 esq. Hans Kundt (Miraflores)
Casilla 5930
LA PAZ - BOLIVIA

Teléfonos 323181 - 360969 Busca Mòvil 810136 810138
Ampliaciones y reconstrucciones tridimensionales de

Cabeza Tórax Abdomen Extremidades
Cuello Columna Pelvis - Orbitas
Emergencias - Traumatismos - Atención Permanente

Dr. RUBEN TEJADA ANDRADE
LABORATORIOS DE ANALISIS
CLINICOS "ROUX"

Análisis de: Sangre en general, bioquímica, orinas, heces. L.C.R. jugos gástricos y duodenal, pruebas de embarazo, parasitológicos y bacteriológicos.
Dirección: Edif. MARISCAL DE ZEPITA Av. Mariscal Santa Cruz N°. 861, Esq. Pasaje peatonal Bloque "A", 2do. piso Of. 201.
(Entre plazas San Francisco y Pérez Velasco)
Telfs: Lab. 324528 Dom. 321122. Cas. 2665.

abogados

Dr. MARTIN CASTRO MEDRANO
y asociados

Asuntos civiles, administrativos y sociales. CONTRATOS. Recursos de Nulidad ante la Exca. Corte Suprema de Justicia.
Edificio Libertad - Quinto Piso N°. 505. Teléfono 369166.

Dr. BENJAMIN MIGUEL
Abogado

ASESORIA Y CONSULTORIA JURIDICA
EDIFICIO CENTRO COMERCIAL CRISTAL
4°. piso, oficina 401. Yanacocha esquina calle Po...
Teléfono 328475 - Casilla 2296.

RESENCIA

...tor: Huáscar Cajías K.
...rector: Armando Mariaca V.
...de Redacción: Mario Maldonado V.
...te: Gustavo Pabón R.

Elecciones y partidos pequeños

Hay dos caminos para retornar a la democracia: ...nvocatoria al Congreso de 1980 o la realización de ...ciones. Hasta el momento, parece lo más pro... ...le que sigamos el de las elecciones, no obstante el ...o de quienes prefieren la otra salida.

Por tanto, es natural que hayan surgido dos ...ímenos concomitantes. Por un lado, el de la ...arición de los denominados taxi—partidos y, por ..., la inquietud de quienes desean que se tomen me... ...s a fin de eliminar la proliferación de partidos polí... ...s o grupos minúsculos dispuestos a obtener ...una ganancia de las elecciones.

Todos recordamos que uno de los pretextos es... ...idos por los golpistas de 1980 fue el del excesivo ...ero de grupos políticos, ninguno de los cuales se ...sentaba, a ojos de aquéllos, con pretensiones ...dadas de gobernar al país. Inclusive se hicieron ...nos cálculos a través de la televisión estatal para ...ostrar que ningún frente merecía que se le en... ...ara el gobierno. Aquella excelente colección de ...umentos basados en la más profunda estupidez no ...venció a nadie, pero sirvió de pretexto para intentar ...onestar el atropello producido.

De cualquier modo, había algo irregular en la ...yoría de los grupos pequeños que tenían ambiciones ...sproporcionadas en relación con el apoyo ciudadano ...e tenían. No se puede llegar a una dispersión tan ...nde y tan injustificada sin que se planteen ...iciones críticas.

La falla principal estuvo en los grupos mayores y ...tes, que acogieron con los brazos abiertos a los ...i—partidos. Lo que aquéllos buscaron y ...nsiguieron fue una aglomeración inflacionaria de ...las; pero lo que no consiguieron fue convencer a los ...ctores de que detrás de tales siglas había fuerzas ...es.

Los partidos mayores no incrementaron en mucho ...s votos a través de estas alianzas. Pero, a cambio de ...tar con una sigla más, permitieron que grupos ...nores lograran inclusive llegar al congreso. Alguno ...e ellos tuvo senadores o diputados en una cantidad ...mpletamente desproporcionada con su pobre ...astre popular. Eso lo advertiríamos ahora mismo si ...impusiera la solución de convocar al Congreso de ...80.

Una de las maneras positivas de luchar contra la ...ispersión de grupos preelectorales consistirá, por lo ...nto, en que los partidos mayores obren con seriedad ...acepten como aliados sólo a quienes representan si... ...iera a algunos miles de ciudadanos y no a cualquiera ...ue busca simplemente ganar algún puesto al amparo ...e otros.

Lo anterior no debe interpretarse como un llamado ...que se prohíba ahora que los partidos minúsculos ...ticipen en las próximas elecciones. No parece que ...to sea legalmente posible en las condiciones actuales. ...o que sí se puede pedir es que se obre de modo que ...os grupos sean mostrados en lo que realmente valen, ...a través del voto popular.

Por tanto, los partidos mayores y frentes deben ...ocurar prescindir de estos apoyos artificiales y que ...mplemente sirven de propaganda barata, que tiene ...uy poca influencia en el votante corriente.

Que los grupos menores concurran con sus ...opios programas de realizaciones, sus propias ...eclaraciones ideológicas y sus propios medios a las ...ecciones. Que demuestren en ellas lo que valen.

Habrá, sin duda, algunos de esos partidos que ...an realmente serios y que, si no tienen un gran ...astre de momento, es porque todavía se hallan ...ando los primeros pasos. Serán pocos, pero sólidos, ...on las limitaciones de quienes recién se inician en las ...es electorales. Pero tendrán la suficiente consis... ...ncia doctrinal, el idealismo y la persistencia como ...ra seguir adelante, hasta que el crecimiento llegue. ...ra ellos, el ir solos a elecciones, el obtener pocos vo... ...s, será una prueba que los convenza aún más de la ...esidad de seguir adelante.

En cambio, la soledad matará a los grupos ar... ...ficialmente formados. Quizá ya al no conseguir un ...ado mayor decidan retirarse de tareas sacrificadas, ...ra las que no tienen espíritu. Y si se presentan, ...tendrán tan pocos votos que sólo les servirán como ...rtificados de óbito.

Los objetivos políticos de la integración económica andina

Por Mario Ojara Agreda

Hace poco tiempo, se suscitó un debate en el seno del Grupo Andino, sobre el problema de las competencias políticas de esa Organización subregional. La cuestión surgió como consecuencia de la implantación de un gobierno de facto en nuestro país, que fue aislado temporalmente, al no haberse producido la continuidad de relaciones diplomáticas conforme a la práctica establecida en el Continente.

En medios oficiales, se consideró que esa actitud era violatoria de los principios de la autodeterminación y no intervención, y que el Grupo Andino estaba rebasando el marco de sus competencias económicas.

No obstante que el tema de los cambios de gobierno corresponde al derecho interno y es ajeno al derecho internacional, el problema relativo a las competencias políticas del Pacto Andino no deja de tener vigencia, al haberse exteriorizado últimamente una tendencia favorable a la "despolitización de ese Pacto, bajo el argumento de que es necesario, sobre todo, dinamizar la integración económica, preservándola de controversias que pueden afectar la continuidad del proceso.

Desde el punto de vista jurídico, es evidente que el Acuerdo de Cartagena, carece de competencias políticas expresamente estipuladas en el instrumento que le dio origen. Tampoco se ha acordado la vigencia de un determinado sistema político cuya alteración podría dar lugar a sanciones. Pero si bien es cierto que el régimen contractual establecido en el Pacto Andino no contempla esos aspectos, es indudable que al proponerse como meta final el establecimiento de la comunidad económica latinoamericana, que es una etapa avanzada hacia el federalismo de la región, el cumplimiento de esa misión histórica implica la integración política de los pueblos de esta área geográfica. Ese propósito es el que señala el alcance de las competencias políticas del Acuerdo de Cartagena que retoma, en términos contemporáneos, los ideales integracionistas del Libertador Bolívar.

La tendencia a la "despolitización" del Pacto Andino traduce una posición pragmática, ya que es evidente que para que ese acuerdo funcione, con todos sus órganos, los Estados miembros deberán estar regidos por gobiernos representativos de la voluntad popular. Es sabido que todo proceso de integración económica que se dirige a crear un mercado común, que implica la armonización de políticas en todos los sectores y un alto grado de solidaridad, no puede quedar restringido en el marco de las relaciones intergubernamentales, sino que debe estar respaldado por los pueblos que son, en definitiva, los destinatarios de estos proyectos que tienden a crear un poder internacional que es necesario para los países dependientes, particularmente en esta época en que los Estados están obligados a preservar la seguridad y la soberanía, contra agresiones bélicas y económicas, y a lograr niveles de desarrollo en forma acelerada para labrar el bienestar de sus respectivas poblaciones.

El Parlamento Andino, que debe interpretar igualmente esa legitimidad democrática, tiene que constituirse en el órgano orientador del proceso de la integración política que se canaliza por el método de la integración económica; ésta lamentablemente, está estancada, debido al nacionalismo parroquial que frena las negociaciones, sobre todo en el campo de las asignaciones industriales, y por el hecho de que no se han concretado esfuerzos para integrar físicamente a los Estados del área, de tal manera que las largas distancias y las deficiencias de los medios de transporte vuelven impracticable la expansión del comercio intrarregional.

Esa situación es aun más negativa para Bolivia, que confronta el problema del enclaustramiento geográfico que debería ser objeto de especial consideración, sobre todo en las actuales circunstancias en que la solución de ese problema es de interés continental. En el entendido de que el Pacto Andino alienta propósitos políticos que deben alcanzarse en la perspectiva del tiempo, es necesario que se solucionen los problemas que impiden o entraban la integración, entre los que se encuentran también las controversias fronterizas.

El Presidente de Venezuela, Luis Herrera Campins, resumió claramente, en declaraciones formuladas a la prensa internacional, el objetivo político que persigue la integración económica andina, manifestando enfáticamente que es propósito fundamental de los países signatarios del Acuerdo de Cartagena "integrar sociedades, no sumar mercados"; este concepto contribuye a fijar el papel trascendente que le corresponde al Grupo Andino, como instrumento que se propone formar la nación latinoamericana, reivindicando el pensamiento del Libertador que, hace más de ciento cincuenta años, advirtió que se agudizarían las presiones externas sobre los pueblos débiles del sur

La crisis de transición

Por Tomás Guillermo Elío

Asistimos a la tercera transición en la historia de las ciudades. "En los diez mil años de su historia, las ciudades atravesaron por dos transiciones significativas que las estructuraron: la transición a la agricultura y la transición a la era de la máquina. Una tercera transición está en marcha: la declinante disponibilidad de energía barata" (Solarización de una comunidad-Fred S. Dubin-Baltimore-Maryland). Uno de los múltiples trabajos presentados en la Conf. Internacional del Desarrollo.

El asentamiento de las hordas nómadas que determinó la agricultura, fue revolucionario no sólo en su origen, sino en su proceso de realización y proyecciones. La domesticación de las plantas para obtener de ellas una mayor producción representó un gran cambio para el hombre errante: en parte fue un alivio, en parte un sacrificio.

La microbiología y el desarrollo de la química orgánica e inorgánica, nos permiten apreciar, miles de años después, cómo el hombre fue descubriendo año tras año, generación tras generación, nuevas modalidades, nuevos métodos para optimizar el rendimiento de la tierra. Mediante la química inorgánica podemos apreciar cómo el hombre aprendió a utilizar abonos más adecuados; la ingeniería genética enseña cómo el hombre logró variedades más productivas. La microbiología de su lado, instruye sobre el uso racional de pesticidas para combatir los microorganismos que tienden a devastar el fruto de su labor. La comunicación escrita ha permitido transmitir experiencias de una a otra generación y así ha sido posible acumular conocimientos y utilizarlos para obtener cosechas cada vez mayores.

La ciudad moderna fue causa y efecto de ese proceso: causa en cuanto al asentarse el hombre creó la aldea, alrededor de la que cultivaba su granja; efecto porque al crecer la aldea y transformarse en ciudad, brindó al agricultor el mercado de consumo que justifique su mayor esfuerzo. Eso permitió transformar la economía de subsistencia con la economía de mercado, que motivó al agricultor profesional a dedicarse exclusivamente al arte y ahora ciencia de producir alimentos. No fue accidental el proceso, pero tampoco hay cómo decir que fue inicialmente deliberado; como en todo proceso, cada nueva experiencia fue un paso adelante, cada nuevo descubrimiento hizo que el ensayo pasado fuese superado y alumbrase una nueva realidad. De ahí en adelante, las cosas serían diferentes.

Las mayores cosechas dieron nacimiento al silo moderno que fue resultado de muchos fracasos, hasta que se inventaron científicos procedimientos de almacenaje. Los caminos, las carreteras, los canales, el transporte fluvial, los ferrocarriles, los barcos, todo lo que hoy llamamos infraestructura física de transporte, se construyeron para transportar las cosechas de la campiña a las ciudades, de los países productores a los distribuidores y de éstos a los consumidores. Hoy apenas si tenemos una idea del proceso que fue objeto de muchas frustraciones y éxitos.

La segunda gran transición urbana comenzó con la invención de la máquina cuyo auge advino cuando fue motorizada. La proliferación de las técnicas y de la ciencia, permite hoy comprender el significado del proceso industrial que tampoco fue accidental, sino fruto de experiencias, ensayos, descubrimientos cada vez más ingeniosos y beneficiosos. La transformación de productos orgánicos en bienes de consumo y de materias inorgánicas, en otros géneros de bienes, como los de capital (máquinas) también contribuyó a transformar y promover el crecimiento de las ciudades que día a día albergarían mayores poblaciones. El nombrado Dubin cita a Siegfried Gideon quien sostiene que el crecimiento de las grandes ciudades norteamericanas se halla directamente relacionado con la invención de la cosechadora mecánica, el molino de harina, los mataderos en serie de cerdos, los ferrocarriles, la navegación marítima y el descubrimiento de la esterilización a calor de Pasteur, que al destruir las bacterias posibilitó la conservación de los alimentos, el procesamiento mecanizado de los mismos y el uso de transporte mecanizado que liberó a las ciudades y allanó su expansión más allá de las limitaciones impuestas por obstáculos locales y estacionales.

"Con la satisfacción de las necesidades básicas de alimentación, agua potable y sanidad resueltas, la ciudad pudo expandirse más velozmente que los ritmos y ciclos impuestos por la naturaleza". Todo esto fue posible con la propagación de la calefacción central, la generación de la electricidad, el uso de la refrigeración, los motores a combustión interna, el automóvil, el teléfono, los ascensores, el vidrio producido mecánicamente y la fabricación y procesamiento de los metales. Toda la estructura mecánica que damos por supuesta, fue determinada por una serie de factores, acciones y reacciones, muchas de ellas dolorosas y críticas que se operaron en el proceso de investigación, ensayos, experimentación y todo lo que en inglés se llama "trial and error". Lo cierto es que la mecanización de la vida moderna ha sido posible, en gran parte, debido al combustible fósil barato.

Ahora bien, lo más importante que ha sucedido en las últimas dos décadas fue la formación de la OPEP (Organización de Países Productores de Petróleo) que ha sacudido al mundo con la elevación del precio del petróleo y la comprobación, del peligro inminente de su agotamiento. Hay muchas tesis al respecto, pero lo menos que veremos en los años por venir será la contracción en el uso del petróleo impuesta por el mayor precio o por alguna otra forma de restricción. En "Límites del crecimiento económico" (PRESENCIA 28.4.82), cité a U. Thant, que fuera Secretario General de la ONU, quien en 1969 afirmó: "...restan diez años para que los miembros de las NN.UU. arreglen sus querellas y se lancen a la participación global que frene la carrera armamentista, mejore el ambiente, limite la explosión demográfica y dé por fin el impulso necesario a los esfuerzos orientados hacia el desarrollo". Informé en aquel artículo que bajo los auspicios del Club de Roma algunos científicos publicaron "Límites del crecimiento", libro en el que se analizan las causas de la extinción de las fuentes de los bienes no renovables y concluyen que, a menos que se adopten severas medidas de restricción el mundo habrá de enfrentar dramáticas consecuencias.

El autor, cuyo trabajo gloso en este artículo, es más realista. Observa que las nuevas técnicas serán cada vez menos, dependientes de los combustibles fósiles y que las ciudades tendrán que atenerse y confiar más en el reprocesamiento de los desperdicios y de las materias que hoy se destinan a las alcantarillas y por esa vía van a los ríos y al mar que polucionan. Los materiales no renovables serán reciclados y de los desperdicios se rescatarán materias que en la actualidad se pierden. Las ciudades dependerán cada vez más de ecosistemas regionales, para producir la mayor parte de los alimentos y agua que consumen sus pobladores. En Alemania Occidental y en Israel, ya se ha iniciado ese proceso.

"Una ciudad que depende más de sus propios recursos y de la habilidad, pericia y destreza de su propia gente". El habitante de la ciudad que utiliza 8 horas de su tiempo "produciendo" en su oficina y el resto consumiendo o durmiendo, habrá de modificar y restructurar su horario de trabajo. Tendrá que participar en la producción de sus propios alimentos. Los diseños de "New Alchemy Ark" de Woods Hole, Massachusetts y el Farellones Institute Integral Urban House de Berkeley, California, han iniciado experimentos hacia la creación de moradas autosustentadas donde se in-

(Pasa a la página 14)

Cartas a PRESENCIA

Favorecer a la ancianidad

Señor Director:

El año 1982 ha sido declarado "AÑO INTERNACIONAL DE LA ANCIANIDAD" y con este motivo desearía hacer unas cuantas reflexiones que van a contribuir al bienestar de las personas involucradas en este sector.

La ancianidad, o tercera edad, merece todo nuestro respeto, por estar constituída por gente que ha cumplido su ciclo de vida, por gente que ha cumplido con su sociedad, no debemos perder de vista que un día nosotros seremos los que les sucederemos. Somos en este momento los que vivimos lo construído por ellos.

Es triste para mí y para muchos vecinos de la zona de Achumani, Calacoto, etc., ver cómo, ancianos, que las circunstancias han hecho que vayan a vivir al Asilo San Ramón, tan distante del centro de gestión, que para trasladarse al centro de la ciudad tienen que verse forzados a pedir, a los vecinos, que les regalen "unos pesitos para su pasaje de micro" y así solventar su viaje al centro de la ciudad.

Es doloroso contemplar, a diario, el peregrinar de los ancianos en busca de ayuda, que muchísimas veces, por la crisis económica generalizada, les es negada o no siempre bien comprendida.

Es justo y necesario, ahora que estamos en el "AÑO INTERNACIONAL DE LA ANCIANIDAD", la realización de una serie de disposiciones legales que beneficien a este sector, que no es muy numeroso. Por ejemplo con motivo del "Plan Económico de Emergencia" que dictará el Supremo Gobierno, en poco tiempo más, es sabido que serán incrementadas todas las tarifas de transporte, tanto rural, interprovincial, como urbano. Sería muy oportuno y digno de aplauso que, en compensación a este alza, se instituya para las personas ancianas, comprendidas de los 60 años o más, un "Carnet del Anciano", que le dé derecho a transitar libremente por todo el territorio de la república, pagando media tarifa de transporte y en áreas urbanas se podría liberarles del pago. A la sola presentación del Carnet se verían dispensados del pago del pasaje.

Asimismo se puede sugerir a las autoridades competentes involucradas, dispongan que el primer asiento, el más cercano a la puerta de ingreso a los vehículos de transporte público, se destine a los ancianos e inválidos, siendo ellos quienes, en prioridad, deberían usarlo.

Debemos pensar que debemos mucho a nuestros mayores, y estamos obligados a proporcionarles un mínimo de consideración, no sólo dentro de los medios de transporte, sino también fuera de ellos. Debemos pensar que tienen todo el derecho de gozar de una ancianidad feliz y rodearlos del mayor afecto posible.

Con este motivo le saluda atentamente.

Colegio de Arquitectos de Bolivia
Arq. Ramiro Carrasco Nattes
Registro Nacional 624

El Cristo resucitado

Por Fray Atanasio van Noenen, O.P.

Cada hombre, cada generación y cada raza, desde los comienzos, necesitan a alguien hacia quien puedan levantar su mirada; necesitan la provocación de una imagen constante que promueve y ennoblece. Esta imagen-guía:

ES EL CRISTO RESUCITADO

"Y entonces verán venir al Hijo del hombre en una nube con gran poder y gloria. Cuando empiecen a suceder estas cosas, cobrad ánimo y levantad la cabeza, porque se acerca vuestra liberación" (Lc 21:27 28).

"... Los bastardos intereses de los hombres, ninguna visión en grande; visión de esclavos, ambiciones momentáneas, ambiciones transitorias y, por consiguiente, toda esa secuela de caudillos, tiranías, revoluciones y trastornos que han engendrado tantas desgracias en América del Sur ... el hombre carece de visión objetiva, el hombre carece de visión ideal ... no puede menos de precipitarse en brazos de concupiscencia y junto con la concupiscencia de las cosas materiales el desate de las pasiones, la ruina de la humanidad, la enervación de la voluntad ...

Por el arte, el hombre muestra su afán de superarse..." (Velasco Ibarra, Ex-presidente del Ecuador, el 21 de junio de 1955, Guayaquil).

En la selva caen los árboles ante el hacha de la avaricia de los hombres; en Santa Cruz, subieron árboles caídos, a formar arcos de anhelos divinos, dentro de la nueva iglesia de Santo Domingo.

Los arcos ascendientes llaman al

CRISTO RESUCITADO

que desciende hacia su pueblo, saliendo del muro con los pasos seguros de poder primigenio; sus manos de omnipotente infunden fe y sus ojos arden en amor atómico que se hunde en el alma; su rostro de pan moreno es como el relámpago de una tormenta que asusta, pero purifica el aire, dejando la dulzura de una sonrisa. La blanca Paloma "aletea" desde nubes de fuego; los pliegos de su pecho triturado surgen sangrantes de los surcos del campo de trigo, que parece una selva virgen de palmeras:

EL CRISTO de "Santo Domingo" - símbolo y sostén de un pueblo en ascendencia.

LORGIO VACA, el artista e idealista cruceño ha creado una obra maestra, reveladora del alma americana y cristiana, en el barrio de la capital del oriente boliviano, que los primeros pobladores llamaron, EL PARAISO.

Lorgio Vaca les regaló al

CRISTO DEL PARAISO

América Latina

Nuevas fuentes de energía en apoyo de agricultores pobres

Por Luis Alberto Jara
Especial de IPS

SANTIAGO DE CHILE.- América Latina debería impulsar un programa sobre nuevas fuentes renovables de energía orientado a satisfacer las necesidades de los agricultores más pobres, estima la Organización de Naciones Unidas para Agricultura y Alimentación (FAO).

Expertos del organismo mundial señalan que en las tierras agrícolas de tamaño familiar y más pequeñas se concentran los dos tercios de la población agrícola regional que consumen escasa energía porque frecuentemente sus necesidades no son consideradas en forma adecuada.

El tema será analizado en la próxima conferencia regional de FAO convocada entre el 30 de agosto y el 10 de septiembre en Managua, en base al documento de apoyo: "Las nuevas fuentes renovables de energía en agricultura y desarrollo rural".

Las cuestiones de energía rural de los países en desarrollo fueron analizadas en el 21 período de sesiones de FAO realizada en Roma, Italia, en noviembre de 1981. Anteriormente, fueron enfocadas por FAO en La Habana, Cuba, en septiembre de 1980.

Los expertos puntualizan que el desarrollo rural depende de las fuentes energéticas y que deben adoptarse medidas prioritarias para una acción inmediata en el desarrollo de producción de agroenergía en la región.

América latina, dice FAO, ocupa un destacado lugar en el uso de energía comercial para la producción de cultivos y ganado. En 1980, el uso de energía comercial en la región como insumo agrícola (por ejemplo en la fabricación de fertilizantes, como combustible de maquinarias agrícolas y de bombas para riego o en la preparación de plaguicidas, ascendió a 11,4 millones de toneladas de su equivalente en petróleo".

Esa cantidad representa cerca del 3,8 por ciento del consumo total de energía regional.

En su estudio, FAO señala que el uso de energía comercial para la producción agrícola en América Latina aumentará considerablemente en las próximas décadas y que hacia el año 2.000 sobrepasará los 50 millones de toneladas de su equivalente en petróleo.

Un 58 por ciento del consumo corresponderá a maquinaria agrícola, el 19 por ciento a fertilizantes, el dos por ciento a plaguicidas y el dos por ciento a riego.

La agricultura latinoamericana está basada en la existencia de latifundios y minifundios. Cerca de la mitad de las tierras agrícolas corresponde a grandes unidades donde se concentra un tercio de la población agrícola activa y es en estas granjas donde se usa la mayor parte de la energía comercial.

El 30 por ciento de las tierras agrícolas se clasifican en la categoría de tamaño familiar y más pequeñas donde dos tercios de la población agrícola vive en una economía de subsistencia y utiliza una insignificante cantidad de energía comercial.

FAO señala que las fuentes de energía nuevas y renovables podrían ofrecer a estas últimas comunidades de pequeños agricultores, posibilidades para aprovechar al máximo las fuentes locales energéticas en favor de su desarrollo.

Agrega: "En un momento en que los precios de dicha energía son inestables y sufren rápidas alzas, es necesario un uso eficiente y un examen crítico de las prometedoras nuevas fuentes renovables de energía que podrían desarrollarse y promoverse en el corto plazo, adoptadas especialmente a las necesidades del pobre rural, dentro de los objetivos y estrategias establecidos por la Conferencia Mundial sobre Reforma Agraria y Desarrollo Rural".

La energía constituye un componente importante del costo de la producción agrícola y, por lo tanto, es preciso examinar las relaciones costos-beneficios de las diversas fuentes de energía y sus usos alternativos.

Los expertos de la agencia de Naciones Unidas proponen el desarrollo de un programa de energía para América Latina que debe tener en cuenta la necesidad de integrar las consideraciones energéticas "en el conjunto de todos los aspectos del desarrollo agrícola y rural".

Como aspecto primordial plantean que deben analizarse "las necesidades de energía que tienen los agricultores más pobres puesto que frecuentemente no son debidamente consideradas".

"Es imperioso —subraya FAO— que la energía forme parte integral de la planificación y de las políticas agrícolas a nivel nacional y regional".

Uno de los problemas es la escasa formación que se tiene sobre las necesidades energéticas de los diversos sectores de la población rural, como también sobre el potencial de las diversas fuentes renovables de energía.

"Por consiguiente —dice el documento— es preciso que en la región se desarrollen metodologías para acelerar la evaluación de las ofertas y demandas de energía en zonas rurales de cada país".

Agrega: "Es preciso, además, considerar las siguientes cuestiones importantes relativas a la planificación y políticas en esta materia".

a) Proyecciones de la oferta y la demanda de energía comercial y no comercial.

b) Determinación de las políticas adecuadas sobre precios de la energía para la agricultura de acuerdo con las fuentes.

c) Factibilidad económica de las nuevas y promisorias fuentes de energía, "especialmente de aquéllas que podrían desarrollarse y proveerse a corto plazo, a nivel del pequeño agricultor".

El Caribe

Una población joven con muchos problemas

Por Philip Boyd Especial de IPS

GEORGERTOWN.- Las características del problema demográfico son causa de creciente preocupación en la Comunidad Caribeña (CARICOM), región que cuenta con una población muy joven como lo demuestra el hecho de que el 60 por ciento es menor de 25 años.

Este fenómeno se debe a las altas tasas de fertilidad del pasado. Y a pesar que en la actualidad estas tasas se han reducido y aun cuando puedan disminuir más, hasta lo que se denomina "nivel de sustitución", en el futuro los índices de natalidad superarán los de mortalidad.

De este modo, los países de la región habrán duplicado su población para fines de siglo.

Este incremento demográfico en una pequeña isla en tan corto período puede tener serias consecuencias que no escapan a los planificadores del área de salud.

En los países caribeños el 80 por ciento de los primeros nacimientos corresponden a mujeres menores de 20 años. En la mitad de los casos, se trata de embarazos no deseados. Ambos hechos inquietan a los gobiernos de la región, por sus repercusiones sociales y económicas.

En la Comunidad Caribeña, aumenta el número de ancianos mayores de 65 años, y se estima que en el año 2000 llegarán al medio millón, lo que implica importantes efectos para los sistemas regionales de jubilación, servicios sociales, políticas económicas y también para las pautas culturales.

El problema se agudizó por la reducción de oportunidaes de emigrar y por la drástica disminución de los recursos que el Fondo de las Naciones Unidas para Actividades de Población asignaba a los programas de planificación familiar en los países del CARICOM.

Un destacado economista caribeño, William Demas, indicó que el crecimiento demográfico es uno de los factores que gravitan en el alto nivel de desempleo en las áreas urbanas y señaló que constituye uno de los grandes problemas socio-económicos de la región.

Para las comunidades que residen en las islas, con recursos y espacio limitados, el incremento de la población cobra importancia y son evidentes las presiones sobre el ingreso nacional que ejercerán las demandas de empleo, tierra cultivable, alimentos, suministro de agua, servicios de salud, hospitales, escuelas y viviendas.

Estrechamente vinculado con el control demográfico y no siempre debidamente considerado en la planificación familiar, el aborto ilegal, con su secuela de muertes e incapacidades, se convirtió en uno de los mayores problemas sanitarios de la Comunidad Caribeña.

Las muertes causadas por abortos ilegales son numerosas, a pesar de que es difícil estimar la cantidad por el secreto que rodea estos casos. Se estima que la mitad de los embarazos se interrumpen.

Las evidencias demuestran que estas prácticas ilegales realizadas por personas no cualificadas, en condiciones higiénicas deplorables y en embarazos avanzados, incrementan considerablemente los índices de mortalidad de las mujeres.

Actualmente el secretario del CARICOM está preparando un plan de acción para enfrentar estos problemas. Su objetivo general será estimular y auxiliar a los estados miembros para que establezcan un correcto balance entre su población y sus recursos, y su propósito inmediato es reducir el número de embarazos no deseados.

Dios nos habla cada día

MANTENGANSE ATENTOS

Dijo Jesús:

Manténganse ustedes despiertos, porque no saben a qué hora va a venir su Señor. Pero sepan esto, que si el dueño de una casa supiera a qué hora de la noche va a llegar el ladrón, se mantendría despierto y no dejaría que nadie se metiera en su casa a robar. Por eso, ustedes también estén preparados; porque el Hijo del hombre vendrá cuando menos lo esperen.

¿Quién es el criado fiel y atento, a quien su amo deja encargado de los de su casa, para darles de comer a su debido tiempo? Dichoso el criado a quien su amo, cuando llega, lo encuentra cumpliendo con su deber. Les aseguro que el amo lo pondrá como encargado de todos sus bienes. Pero si ese criado es un malvado, y pensando que su amo va a tardar comienza a maltratar a los otros criados, y se junta con borrachos a comer y beber, el día que menos lo espere y a una hora que no sabe, llegará su amo y lo castigará, condenándolo a correr la misma suerte que los hipócritas. Entonces llorará y le rechinarán los dientes (Mateo. Capítulo 24, 42-51).

REFLEXIONEMOS JUNTOS

Un cristiano comprometido debe estar siempre atento y preparado para el encuentro con su Salvador. Si esto sucede, nada debemos temer y, por el contrario, debemos aprestarnos a recibir el premio de un servidor fiel.

¿Cumplimos este requisito evangélico? Oremos y renovemos propósitos para ser fieles a Jesús.

La América Cotidiana

Por Víctor Alba

BARCELONA, (ALA). ... la América de los exiliados, ... los terroristas, de los dictador... y de los nacionalistas d... bocados se le dedican muchos ... bros. A la América de la ge... del común, de la que lleva ... existencia cotidiana y ... biografía política, ape... ninguno. Para conocer a ... otra América hay que recurr... la novela, por lo general. ... ejemplo, a "Un mundo p... Julius" del peruano A. Br... Echenique (Argos, Barcelon... "la playa nudista" (y otros ...tos) del mexicano Homer... ridjis (Argos). Y, naturalme... a esa monumental "Guerra... fin del mundo" de Mario Va... Llosa (Seix, Barral, Barcel... o a la más intimista "Sangr... amor correspondido" del ...gentino Manuel Puig (... Barral).

Pero algo se trasluce d... otra América en la liter... teórica. La revista "Probl... d'Amérique Latine" ... Documentation Franc... Paris) con sus número... dicados a Nicaragua, El ...vador, Perú, Bolivia, no ... por alto la vida cotidiana, ... tampoco está ausent... "Syndicats et politiqu... Argentine, 1955-1973" ... Graziela Ducantenzeiler ... Universitaires, Montréal... permite temer que cuar... vayan los generales volver... burócratas sindi... peronistas.

San Joaquín, centinela del Machupo

Por Marciano Wúnder Taborga

Circundada por plácidos ba... ...y lagunas, entre floridos ta... ...y palosantos y recostada ...en una vasta planicie que se ...ende, desde las riberas ...as del caudaloso Mamoré, ...la margen izquierda del ...Machupo, se encuentra la ...y acogedora población de ...Joaquín, capital de la Pro... ...a Mamoré, del Depar... ...ento Beni, cuya fiesta pa... ...al se celebra cada año el 21 ...agosto.

San Joaquín de Agua Dulce, ...llamado hoy por hallarse ...imo a un cristalino ...yuelo, fue fundado en un ...cipio -nos dice el célebre ...rador nacional don José ...ver Suárez en su HISTORIA ...DE MOXOS- sobre una de las ...rgenes del río Blanco, en el ...1708, por el P. español Pedro ...bén, siendo Provincial del ...el R.P. Juan Yáñez, con el ...de sentar soberanía en esas ...tras tierras limítrofes con el ...asil. Posteriormente, ya en el ...1974, fue trasladado al sitio ...donde actualmente se en... ...entra, sobre el río Machupo, ...ente del Itonamas, a 17 ...guas de la Fortaleza Príncipe ...de Beira, por el Gobernador de ...Mojos don Miguel Zamora y ...rvito, para liberar al pueblo ...de las frecuentes incursiones de ...los luso-brasileños que avanza... ...an navegando el río Iténez. ...Cuenta actualmente con una po... ...blación de 4.000 habitantes de... ...dicados a actividades gana... ...deras, agrícolas, gomeras, ...castañeras, madereras, pele... ...teras y otras. Su comercio, deri... ...vado fundamentalmente de la ganadería, lo realiza con Guayaramerín (Brasil), Riberalta, Cobija, Santa Cruz y Cochabamba, mediante la vía fluvial, aérea y terrestre. A siete leguas de San Joaquín, se encuentra la población de San Ramón, capital de la segunda sección de la Provincia Mamoré y uno de los centros ganaderos de mayor importancia del Beni.

San Joaquín posee hermosos lugares de paseo en sus proximidades. Ahí tenemos, entre otros, el arroyo de Agua Dulce, distante apenas una legua; la laguna Roca, a dos kilómetros del pueblo; su puerto fluvial "La Garita" sobre el río Machupo, situado a un kilómetro de la población y su Aeropuerto a muy poca distancia. En lo educativo, cuenta con numerosas unidades escolares en los ciclos pre-escolar, básico, intermedio y medio, en donde se educan su niñez y su juventud. Como sucede con todo pueblo beniano, la principal vía de comunicación es la aérea, aunque en este último tiempo con Santa Cruz lo hace mediante el camino San Joaquín-San Ramón-Trinidad-Santa Cruz. Con el Departamento de La Paz, aparte de la vía aérea, a través del camino San Joaquín-San Ramón-Trinidad-San Ignacio-San Borja-Sapecho-Puerto Linares-Caranavi-La Paz. Y navegando los ríos Mamoré, Machupo, Itonamas e Iténez, mediante lanchas y motores de hondo calado, se comunica con algunos pueblos de la hermana República del Brasil.

En el año 1958, San Joaquín de Agua Dulce tuvo que soportar el flagelo de la llamada "Peste Hemorrágica", que diezmó su población con la muerte de casi dos mil habitantes, originada por el virus del "Calomis Callosus", un pequeño roedor que llegó a infectarse debido a la proliferación de ratones de toda laya. Los pobladores que quedaron con vida, tuvieron que evacuar a Cochabamba, Trinidad, Santa Cruz y otras poblaciones cercanas, abandonando sus propiedades.

Un científico que vino del Canal de Panamá a estudiar el origen del mortal flagelo, murió al retornar a su patria infectado con el virus del "Calomis Callosus". En la lucha sin cuartel contra la muerte, una valiente mujer -doña Carina Ojopi- a la sazón enfermera del pueblo, sobrevivió milagrosamente a esta tragedia, habiendo sido condecorada más tarde por el gobierno con el Cóndor de los Andes en el grado de Servicios Eminentes. El mal, finalmente, fue definitivamente erradicado y San Joaquín se halla hoy libre de esta terrible enfermedad.

La Provincia Mamoré es poseedora de los más variados recursos agropecuarios y forestales. fue creado por Ley del 11 de noviembre de 1941, con el nombre del caudaloso río Mamoré, tributario del Madera. Tiene una extensión superficial de 18.707 kilómetros cuadrados y una población aproximada de 25.580 habitantes que hablan el español y los dialectos baures e itonamas. Políticamente, se halla dividida en dos secciones: San Joaquín, es la capital de la primera sección y tiene como cantón a Puerto Siles. San Ramón, es la capital de la segunda sección y su cantón es Las Pampitas, vinculados por vía fluvial y terrestre. Esta rica provincia, con sus dos millones de hectáreas de tierras cultivables, constituye uno de los lugares de pastoreo más importantes del Beni. En sus hermosos campos, bajíos y pradeаs, surcados por numerosos ríos, lagunas y curiches, se cría la riqueza ganadera más vasta del departamento.

Urge, sin embargo, defender a la ganadería beniana de las inundaciones que, periódicamente, asuelan al Beni, asumiendo caracteres de verdadera tragedia nacional, tal como sucedió con la última inundación de principio de año, cuando se perdió gran cantidad de cabezas vacunas. Y, aquí cabe una interrogante: ¿qué están haciendo los poderes públicos por resarcir esta enorme pérdida de nuestra riqueza ganadera?. Los organismos crediticios internacionales, ¿están otorgando la ayuda necesaria a los ganaderos benianos para reactivar su economía?. Creemos que no. Es necesario, pues, conjurar el grave problema de las inundaciones benianas, encarando la canalización de los principales afluentes de los ríos Mamoré e Iténez, que son los causantes de las mismas. Esa sería una de las posibles soluciones.

Congreso nacional minero analiza proyectos de declaración política

HUANUNI, 25 (ENVIADO ESPECIAL).-- El reciente ampliado nacional de la Central Obrera Boliviana no agotó la discusión de la situación política nacional, por lo que es necesario que el XIX Congreso Nacional Mineros fije "una posición clara y consecuente con el movimiento sindical minero", dice el informe presentado por Víctor López Arias, a nombre del comité ejecutivo de la FSTMB.

Ese ampliado de la COB aprobó una resolución que plantea, como solución política para la crisis nacional, la realización de elecciones generales inmediatas.

El informe de la FSTMB afirma que, ni en ese ampliado ni en una reunión nacional de dirigentes mineros, realizada con anterioridad , se pudo abordar la consideración de todos los factores que intervienen en la búsqueda de una posición política definitiva de los trabajadores para la coyuntura.

El documento presentado a este congreso complementa el informe presentado por la FSTMB al último ampliado minero, que estuvo referido fundamentalmente al período de la clandestinidad de los sindicatos. Hace un análisis de las causas y consecuencias de la interrupción del proceso democrático de 1980 y de la lucha para la reconquista de las libertades ciudadanas y sindicales.

"Debemos admitir que subsisten las amenazas y peligros que acechan al pueblo y a los trabajadores; tenemos , por lo tanto, que luchar por el avance y el fortalecimiento del movimiento obrero. La clase obrera es la única que tiene un proyecto histórico capaz de reemplazar con éxito la forma de organización capitalista. A la clase obrera le corresponde la enorme misión de transformar la sociedad y establecer un nuevo orden que elimine para siempre la división en clase y la explotación del hombre por el hombre", puntualiza el informe.

Añade que frente a la acción de las clases dominantes , es necesario "mantener el principio de democracia sindical, sin el que ni la unidad ni la independencia podrían ser ciertos y positivos para la lucha por la liberación nacional".

Señala luego: "Las clases dominantes están conscientes de que ya no pueden cometer errores, permitiendo amplios espacios democráticos, cuando no los pueden controlar, pues son rápidamente cubiertos por el movimiento popular. El papel de vanguardia de la clase obrera minera, dentro del movimiento popular boliviano, es un hecho histórico reconocido por todas las demás fuerzas que participan en él. Por este hecho (el sindicalismo minero) está bajo la observación no sólo de sus amigos, sino también está en la mira de sus enemigos".

El planteamiento de la FSTMB, en sentido de que es necesario proseguir la discusión política, parecería confirmar las opiniones respecto a que no está descartada la posibilidad de que se realice aquí un debate y se busquen posiciones al margen de la resolución política del último ampliado de la COB.

POSICIONES

La comisión política del congreso, que trabaja en el auditorio de radio "Nacional" de Huanuni, concluyó hoy la lectura de los 17 proyectos de resolución políticos, de diversas tendencias, presentados por los sindicatos. Se estima que, después de una "depuración" inicial, la discusión girará en torno a cinco de esos documentos.

Aunque las opiniones están divididas, una mayoría de delegados opina que los cinco proyectos de declaración más importantes son el de Huanuni, en la línea del Partido Comunista de Bolivia (PCB); el de San Vicente, que responde a la posición del Movimiento de la Izquierda Revolucionaria (MIR); el del Consejo Central Sud, propiciado por la Alianza del PS-1, PRIN, PCML e independientes; el de Colquiri, del Partido Obrero Revolucionario (POR) de Guillermo Lora y el de Siglo XX que representa a un acuerdo de transacción entre el MIR, el PCB y Vanguardia Obrera.

Huanuni pretende que el congreso minero respalde la convocatoria a elecciones generales inmediatas. No precisa plazos ni métodos, pero sostiene que, sólo por la vía electoral, será posible lograr la constitución de un gobierno popular que encare con efectividad la solución de la crisis económica.

El documento de San Vicente afirma que, ante la gravedad de la crisis, se debe potenciar la movilización de los trabajadores en busca de una solución política inmediata no electoral, basada en el retiro de los militares y la constitución inmediata de un gobierno "legitimo" y representativo de la voluntad popular. Ese gobierno "legítimo", dice, debe constituirse en base al respeto a la voluntad popular mayorista, expresada en las elecciones de 1980.

El Consejo Central Sud, en su proyecto, se declara partidario de alcanzar primero la unidad de los partidos obreros y revolucionarios, como requisito fundamental para encarar cualquier solución política. Afirma que esa unidad debe ser el instrumento principal de lucha de los trabajadores.

Colquiri sostiene , por su parte, que la solución política debe darse a través de la constitución de un gobierno popular obrero-campesino, para cuyo logro la COB y la FSTMB deberían dirigir la movilización de las masas.

Finalmente, el documento de Siglo XX no descarta ni al Congreso elegido en 1980 ni a la convocatoria a nuevas elecciones generales. Afirma que cualquiera de esas opciones es válida, si se logra inscribirla en una estrategia de lucha popular antifascista. De lo que se trata, dice el documento, es de ampliar y profundizar el espacio político necesario para enfrentar y derrotar al fascismo, avanzando en la construcción del socialismo.

Mientras unos opinan que el proyecto de elecciones generales es el más adecuado para la situación nacional, otros afirman que esa posición significa consolidar al gobierno del General Vildoso, dilatando una solución democrática de los problemas económicos y permitiendo que los sectores "duros" de las Fuerzas Armadas tengan tiempo para "preparar un nuevo golpe regresivo".

La cuestión de fondo, opinan los observadores, parece radicar en cotejar en qué medida los mineros están dispuestos a acatar, sin mayores observaciones , la última resolución política del ampliado de la COB.

Las posiciones , aparentemente irreconciliables, podrían dar lugar a que la comisión política presente a la plenaria dos documentos: uno por mayoría y otro por minoría; de estos, finalmente, es probable que ninguno sea aprobado y, como sucedió en el anterior congreso minero, se encomiende al nuevo comité ejecutivo de la FSTMB la elaboración de un documento definitivo.

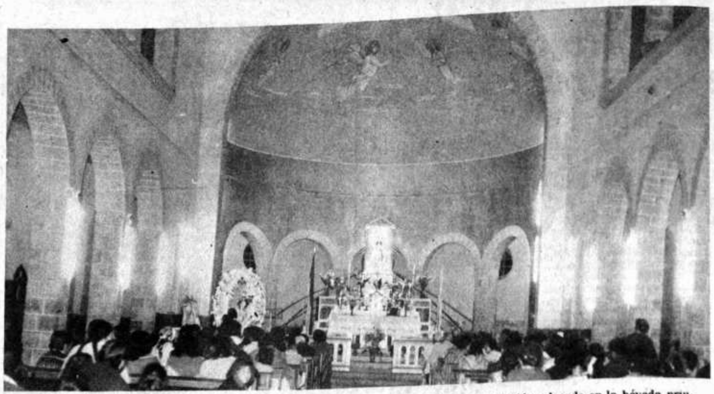

EL SANTUARIO DE CHAGUAYA, se ha convertido en uno de los principales centros de devoción mariana en el país.

Miles de peregrinos de los demás departamentos y del Norte argentino llegan anualmente al monumental templo que tiene un altar de mármol de Carrara y un artístico mosaico italiano, que ha sido colocado en la bóveda principal.

En días pasados, SETAR S.A. inauguró el servicio de alumbrado, dentro del programa de electrificación rural; de esta manera, los fieles pueden también cumplir los actos religiosos durante la noche.

Dirigente del MIR:

Gobierno nicaragüense prometió devolver a Bolivia avión de FAB

HUANUNI, 25 (Enviado Especial).- El avión "Araba" de la Fuerza Aérea Boliviana, detenido en Nicaragua desde fines del 80, se precipitó a tierra el pasado sábado 14 de agosto, causando la muerte de 19 militares nicaragüenses.

El dirigente mirista Jaime Paz Zamora, que llegó ayer a este distrito, informó que el gobierno nicaragüense se había comprometido a devolver la aeronave tres días antes del accidente, pero que, ante la eventualidad, asumió el compromiso de devolver otro avión, lo más pronto posible.

Las gestiones para la devolución de ese avión, detenido por haber violado el espacio aéreo de Nicaragua, fueron realizadas por el mismo Paz Zamora, quien se entrevistó en febrero pasado con los principales dirigentes del gobierno sandinista.

Lamentablemente, a poco de tomada la decisión de devolvernos ese avión, el mismo se accidentó. Ya no hay avión, pero sí el firme compromiso revolucionario del gobierno de Nicaragua para reparar la pérdida", dijo Paz Zamora.

El dirigente entregó a la prensa copias de una carta enviada por el embajador de Nicaragua en Panamá, Augusto Montealegre, a su colega boliviano Jaime Céspedes, el lunes pasado, en la que le comunica la pérdida del avión y pide que la FAB envíe a Nicaragua al My. Emilio Antelo, "a fin de explicarle, de manera directa, el problema y la tragedia, para ver las posibilidades de llegar a un acuerdo".

Con anterioridad, el gobierno sandinista no había respondido a ninguna reclamación del régimen militar boliviano. Las relaciones entre ambos países están interrumpidas desde julio de 1980.

Paz Zamora sostuvo varias reuniones con trabajadores miristas que asisten al congreso minero y con dirigentes miristas de este distrito.

"He venido a rendir homenaje al congreso de los mineros, que es una reunión muy importante, de la cual el pueblo boliviano y los obreros esperan que salgan resoluciones que orienten la lucha por soluciones inmediatas para la crisis nacional. Sin duda, este congreso definirá líneas de acción decisivas para el futuro político y sindical del país", dijo.

Dijo que por la gravedad de los problemas económicos, es necesario encontrar soluciones políticas inmediatas, razón por la que volvió a rechazar el planteamiento de elecciones generales

Cooperativas tendrán seminario sobre el desarrollo de Oruro

ORURO, 25 (PRESENCIA).- Mañana empieza en esta ciudad el primer seminario sobre desarrollo regional de Oruro, organizado por la Federación Departamental de Cooperativas de Ahorro y Crédito Oruro. Su duración está programada para tres días. Participarán diversas instituciones de desarrollo, cívicas, de servicio, culturales, científicas y otras vinculadas a las actividades locales.

Entre sus objetivos principales figura en primer término, "avivar y fortalecer la conciencia regional, como prerequisito para lograr el desarrollo regional". También tiene por meta crear mecanismo de participación institucional, para la alternativa capaz de concurrir a las soluciones de la crisis del país.

El seminario, inicialmente, estaba proyectado para principios del presente mes; pero, por diferentes circunstancias, tuvo que ser aplazado según el coordinador general, doctor Erasmo Pérez Victorias.

Agregó que las instituciones programadas como panelistas, comprometieron su participación activa, a través de sus representantes, en dos debates, que serán abiertos, "en función del desarrollo regional de Oruro". El doctor Pérez Victorias, a nombre de la Federación Departamental de Cooperativas de Ahorro y Crédito, reiteró la invitación a participar, a todas las entidades de Oruro. Las inscripciones aún se recibirán mañana.

El seminario será inaugurado en el edificio de la facultad de economía, a las 18 horas, y las deliberaciones, en el anfiteatro de la misma facultad, todos los días, a partir de las 8 horas.

ANTECEDENTES

Los propiciadores del seminario, como antecedentes para llevar a cabo el evento, señalan que los programas de desarrollo nacional o regional no han tomado en cuenta al sector cooperativo, "como una posibilidad real de respuesta al subdesarrollo y atraso socioeconómico y cultural que padece el país".

Agregan que la problemática del desarrollo, "ha sido manejada hasta ahora, fundamentalmente, por los técnicos, quienes han propuesto al país planes, programas y proyectos de desarrollo, elaborados sin participación alguna de las instituciones y organizaciones que realizan las acciones de desarrollo".

Afirman que, desde hace 30 años, se ensaya en el país un modelo estatizante, para lograr el desarrollo de Bolivia, "introducido bajo el impulso de movimientos sociales y políticos, que pretendieron realizar una profunda transformación nacional, cuyos resultados finales experimenta el pueblo, como la crisis económica más destructora".

Más adelante manifiestan que, entre tanto, el sector cooperativista, que abarca el 23 por ciento de la población económicamente activa del país, "permanece como un gigante dormido, cuyo despertar y participación activa en los planes de desarrollo nacional puede significar el punto de partida de un nuevo proceso económico de las actuales estructuras sociales y económicas".

Aumenta explota[...] de oro en San R[...]

SANTA CRUZ, (PRESENCIA).- El [...] explotación de oro [...] Ramón, a unos 200 ki[...] de esta ciudad, [...] aumento y sin ning[...] calización estatal. [...] tiempo que se venía [...] ticando la explotación [...] pero en muy poca esca[...] embargo, en el último [...] tenido un crec[...] apreciable.

Las quebradas [...] riachuelos de la zona [...] provincia Ñuflo de Ch[...] 80 kilómetros de Río G[...] sobre el camino en [...] trucción a Trinidad, [...] siendo recorridas por [...] tenares de campesinos.

Los campesinos [...] comunidad de Paso [...] habrá este año se[...] blemas con el abaste[...] de productos de la zona [...] cuanto la mayor parte [...] gente no ha sembrado [...] dicarse a buscar oro.

Los buscadores [...] venden el mineral pre[...] el mismo San Ramón, [...] tadores, por supuesto [...] precio oficial. Por [...] timonios que se han [...] trabajo intenso de [...] arenas recompensa el [...] ficio.

En el río Quizer, [...] plotó oro desde tiempo [...] colonia, pero debido a [...] precio bajó, la gente [...] región abandonó la pr[...] minera. Recién hace un[...] años, cuando los colon[...] San Julián, familias m[...] por tradición, trasplan[...] del altiplano, explorar[...] encontraron oro, la [...] plotación se intensificó.

Como van las cosas [...] un vecino a este corresp[...] hace unos días, la "fiebre [...] oro llegará en pocos me[...] allí todos han abandonado [...] chacos y están buscando [...] y lo hallan".

Anuncie en PRESENCIA

Pretenden agilizar proyectos para favorecer a Chuquisaca

SUCRE, 25 (PRESENCIA).- - Para agilizar los trámites relacionados con el proyecto múltiple ICLA, el financiamiento para la ruta diagonal Jaime Mendoza y tramitar otros planteamientos de Chuquisaca, ante autoridades nacionales, viajaron a La Paz, Domingo Arniénega, presidente del Comité Cívico (CODEINCA); Jorge Cano, presidente del Comité Impulsor para el Desarrollo de las Provincias, (CIDEPRO) y un delegado de la Corporación Regional de Desarrollo.

Domingo Arciénega, antes de su viaje, dijo que después de haber confrontado los problemas locales, especialmente con el Banco del Estado, que provocó un paro general y anteriormente el Congreso Nacional de Comités Cívicos, ahora CODEINCA retomó su normal ritmo de trabajo, abocándose a tratar asuntos vitales para Chuquisaca y, en este sentido, se resolvió el viaje de los principales dirigentes de la entidad cívica y de un delegado de CORDECH, para agilizar trámites que hasta el momento no han avanzado para el logro de su ejecución.

Punto central de los trámites se refiere al proyecto múltiple Icla-Sachapera-Villa montes cuyo financiamiento debe conseguirse para la ejecución de la obra, dando cumplimiento a resoluciones del Bloque Cívico del Sur primero y luego del Congreso Nacional de Comités Cívicos que lo declararon obra de prioridad nacional.

La ruta diagonal Jaime Mendoza o sea Sucre-Muyupampa, cuyos estudios quedaron truncos por falta de financiamiento, será también reactivada, ya que falta el estudio a diseño final, toda vez que la justificación económica ya fue cumplida.

Asimismo, se buscará exigir la ejecución de la Ruta de los Libertadores, que unirá los departamentos del sur del país. En este campo, aún no se entregaron los estudios realizados por una empresa venezolana.

Otro problema que será planteado y con ejecución prioritaria, la atención del servicio de agua potable a la ciudad, ya que si bien se tiene una de las mejores plantas de tratamiento, no se cuenta con una provisión estable, debido a la precaria construcción del canal de Ravelo, que frecuentemente amenaza con dejar sin agua a la población. Para este fin, se buscará financiamiento para una solución integral a este problema.

En cuanto a las provincias, igualmente, existen muchos otros problemas, siendo el principal el de la electrificación rural, el mismo que a la brevedad debe llegar a Monteagudo y Muyupampa, y, en la tercera fase, completar el resto de las provincias.

Curso binacional de capacitación ocupacional se dicta en Yacuiba

TARIJA, 25 (PRESENCIA) - La coordinación nacional del Proyecto Especial Multinacional de Desarrollo Educativo Integrado de Zonas Limítrofes, ha auspiciado un curso binacional de capacitación técnico-ocupacional para la población adulta, en las especialidades de "Corte y Confección" y "Sastrería" con sede en Yacuiba.

La ejecución de esta acción binacional se encuentra a cargo de la Prof. Clotilde Aguirre Antelo por la parte boliviana y bajo la coordinación general del Prof. Licenciado Leonardo A. Cozza de la Argentina, en razón de que el curso cuenta con el apoyo de la Coordinación Nacional, del mismo proyecto, del vecino país.

Los profesores bolivianos que tienen a su cargo la instrucción son: Hernán Alfaro Castillo e Hilda Pimentel López.

BANCO DE LA VIVIENDA S.A.M.

Reajuste de las Cuentas de Ahorro y de Saldos deudores de Préstamos

Un grupo de accionistas y prestatarios del Banco de la Vivienda S.A.M., viene efectuando una serie de publicaciones por la prensa, donde indica que no está dispuesto a dar cumplimiento al pago de los reajustes de las tasas activas correspondientes a los préstamos efectuados por el Banco, "mientras no cumplan los requisitos legales previos".

El Banco de la Vivienda S.A.M., respetuoso con sus clientes y amigos considera conveniente dar a conocer la verdadera situación sobre los reajustes adoptados en fecha 3 de agosto de 1982.

1°. El BANVI aplicó las nuevas tasas activas y pasivas tanto para los ahorristas y los prestatarios en una proporción del 75.97%, en cumplimiento del Decreto Supremo N°. 19071 de 15 de julio de 1982, el cual aprueba los reajustes sobre cuentas de ahorro y saldos deudores y la anulación de la cláusula de mantenimiento de valor.

2°. Además, el Decreto Ley de Creación del Banco de la Vivienda S.A.M. y sus Estatutos establecen "que los préstamos otorgados por el Banco y los depósitos recibidos a plazo en caja de ahorros, estarán sujetos a reajustes en la proporción que determinen disposiciones legales y su aplicación se hará de acuerdo a la Reglamentación del Banco Central" (Art. 32°. D.L. N°. 11308). De acuerdo a los Estatutos del Banco también es atribución de su Directorio el de "fijar tasas de intereses y comisiones dentro de los máximos y mínimos fijados por el Banco Central".

3°. Los contratos de los préstamos otorgados para vivienda tienen una cláusula expresa que determina que los saldos deudores son reajustables en los montos que fija el Supremo Gobierno cuando se produzcan variaciones en el valor de la moneda boliviana con respecto al dólar americano. Igualmente son reajustables en la misma proporción los depósitos en caja de ahorros. Este reajuste fue fijado en un 75.97% de acuerdo a la devaluación del peso boliviano de 44 por dólar, determinado por el Decreto Supremo N°. 18841 de 5 de febrero de 1982. Por otra parte, como se sabe, la aplicación de la Ley es imperativa, especial y de orden público, determinándose en el Art. 454°, caso II, del Código Civil, que la libertad contractual está subordinada a los límites impuestos por Ley.

4°. Comprendiendo esta situación y acatando las disposiciones señaladas por la Ley, los prestatarios del Banco de la Vivienda S.A.M., tanto de la Oficina Central de La Paz, como del interior del país, han aceptado los reajustes sobre sus saldos deudores pagando con toda normalidad sus amortizaciones a intereses y capital, siendo este reajuste, es necesario recalcarlo, al cambio de $b. 44 por dólar americano. Sin embargo, un reducido número de personas registradas por sus mismos dirigentes en una cantidad de 35 ciudadanos, vienen hablando en nombre de más de 3.000 accionistas y prestatarios del Banco usando la sigla de nuestra institución para convocar a reuniones, tratando de sorprender con este proceder a la opinión pública, al Gobierno y a la misma prensa.

5°. En forma por demás ligera los directivos del grupo de prestatarios reclamantes indican públicamente que tanto el Directorio, como su Presidente, fueron "constituidos ilegalmente", por lo cual piden su destitución. El Directorio del Banco está conformado por seis representantes, tres a las acciones correspondientes al Sector Público y tres al Sector Privado, además de su Presidente. Los representantes del Sector Público son designados de acuerdo con el Art. 41°. de los Estatutos del Banco mediante Resolución Suprema a propuesta de sus Ministerios correspondientes a Finanzas, Urbanismo y Vivienda y Planeamiento y Coordinación, sin tomar en cuenta para ello el monto del capital pagado. En cambio los representantes de la Serie "B" del Sector Privado tienen el derecho de nombrar a sus tres representantes siempre y cuando cumplan con su aporte de capital que es un 49% del total pagado; entretanto de acuerdo con el Art. 77° de los Estatutos del Banco los Directores de este Sector son nombrados por Resolución Suprema de las ternas propuestas por el Ministerio de Urbanismo y Vivienda. Actualmente los accionistas del Sector Privado no han cumplido con este requisito referente a su capital pagado. Por ello, los miembros del Directorio del Sector "B" han sido nombrados por Resolución Suprema, cumpliéndose con lo estatuido. Los del Sector "A" son representantes de Ministerios nombrados también por Resolución Suprema en conformidad con las normas legales en vigencia. Por su parte, el Presidente del Banco de la Vivienda ha sido nombrado en aplicación estricta del Decreto Ley de Creación del Banco y de sus Estatutos, los cuales en su Art. 40°, inc. a), señalan que él es designado por el Presidente de la República mediante Resolución Suprema. Por lo tanto, los actos del Directorio son perfectamente legales, siendo su nombramiento hecho de acuerdo a Ley. Cualquier otra forma de nombramiento que se pretenda hacer, será ilegal, no estando acorde con un estado de derecho, porque se trataría, con estos actos de retornar a tiempos anteriores ya felizmente pasados.

La Paz, 26 de agosto de 1982

RELACIONES PUBLICAS

Benefactores alemanes visitan las obras de la Iglesia en Concepción

CONCEPCION, 25 (PRESENCIA).- Los primeros turistas extranjeros en llegar a Concepción, exclusivamente para apreciar la majestuosidad de la catedral bendecida el pasado domingo, provienen de Alemania y están, según han manifestado, contentos de que fueron también impulsores de esta obra.

Invitados por el Vicariato Apostólico de Ñuflo de Chávez, un grupo de benefactores de Baviera, en Alemania, está realizando un recorrido por diferentes poblaciones, para conocer las obras emprendidas en favor de pueblos, especialmente comunidades campesinas.

Encabeza el grupo el franciscano Arno Mulhrath, ministro provincial de Baviera. Está también un editor que trabaja estrechamente con publicaciones de la Iglesia Católica en Alemania.

Los benefactores han estado contribuyendo, desde hace varios años, económicamente, para que el vicariato realice una cadena de obras en estas provincias.

Durante la reinauguración de la catedral colonial, el arzobispo de Santa Cruz, Monseñor Luis Rodríguez Pardo, dijo que habían en la selva más de cien obras de importancia socio-económica y citó decenas de escuelas, hospitales, microhospitales, almacenes, postas, casas para religiosas, templos e inclusive puentes y caminos.

Los católicos de Alemania respaldan el trabajo que realizan en la provincia el obispo Monseñor Antonio Eduardo Boesl, los sacerdotes y voluntarios procedentes de Baviera.

Los benefactores están recibiendo información precisa sobre estas realizaciones. En los últimos días, han visitado las comunidades de: El Carmen, Montero, Las Trancas, Los Santos, Fátima, San Antonio de Lomerío, Coloradillo, Palmira, Medio Monte, San Javier, San Ramón, El Puente, Ascensión de Guarayos.

Los visitantes no sólo se limitan a observar las obras sino que toman contacto con los campesinos y, mediante intérpretes, preguntan sobre sus necesidades, buscando, según dijo uno de ellos, la forma de volcar más ayuda a esta parte del territorio nacional.

Según obispo:

Exportación de maderas tiene respaldo legal

SANTA CRUZ, 25 (PRESENCIA).- La exportación de rollizos de madera morado al Brasil, está amparada por Decreto Supremo que no ha sido derogado. Lo que existe, dijo aquí el Vicario Apostólico de Chiquitos, Monseñor Bonifacio Madersbacher, es que existe desinformación.

Para el obispo, no existe contrabando, y habló de resoluciones oficiales que están en vigencia. Indicó que, de los ingresos por la exportación de esta madera, existe una distribución entre varias reparticiones regionales para obras.

De otra parte, manifestó que, con los resultados que se obtienen en San Ignacio de Velasco, con la siembra de café, es posible esperar un abastecimiento regional a corto plazo. Los cultivos experimentales de café están arrojando buenos resultados indicó.

Más de 150 nuevos profesores promovidos en Normal de Sucre

SUCRE, 25 (PRESENCIA).- Más de ciento cincuenta maestros egresaron de la escuela normal integrada "Mariscal Sucre" y juraron cumplir con sus obligaciones de docentes dentro de la verdad, la justicia y la honestidad. El acto de graduación de los nuevos docentes tuvo lugar esta tarde en el patio de honor de esa escuela, ante una gran cantidad de público. El acto se realizó por primera vez a medio año.

La profesora Mery Derpic de Solares, rectora de la escuela normal, inició su discurso lamentando el deceso del profesor Jorge Revilla Aldana, director de la carrera de física y química cuyas dotes de maestro y buen conductor fueron relevados. Dijo que, a partir de la fecha, el laboratorio de física lleva el nombre de Jorge Revilla Aldana por haber sido su propulsor. Pidió a los asistentes guardar un minuto de silencio, en memoria del profesor desaparecido.

Refiriéndose al acto de titulación, dijo que éste ha sufrido un retraso al haberse prolongado el semestre 1/82 por razones ajenas a la voluntad de la escuela normal.

A los nuevos maestros les expresó que, a partir de hoy, están habilitados para ejercer la docencia, para preparar a las nuevas generaciones en las escuelas y colegios del país. Les recomendó que deben prodigarse para cumplir con la sagrada misión del maestro en la que se debe dar calor humano al trabajo y que el éxito o el fracaso dependerá del cumplimiento adecuado de los deberes.

La profesora Derpic de Solares pidió a los egresados que pongan en alto el nombre de la escuela, superación constante y dedicar más tiempo a su trabajo para formar a los niños y jóvenes.

Presidente Vildoso:

Nada se gana acortando en un trimestre plazo de elecciones

COCHABAMBA, 25 (PRESENCIA).- El Presidente de la República, Gral. Guido Vildoso Calderón, dijo: "Escuchando la voz del pueblo, hemos repuesto la vigencia de la Ley Electoral de 1980, como una prueba de nuestra inquebrantable decisión de garantizar elecciones libres, para el establecimiento de una democracia sólida, estable y duradera".

Reiteró que no será posible adelantar las elecciones generales, "ya que, expresó, no se obtiene nada en acortar un trimestre, puesto que el gobierno de las Fuerzas Armadas desea rodear de las legalidades y medios técnicos más completos, para el libre ejercicio de los comicios en abril del año próximo".

Estas declaraciones las formuló al término del acto recordatorio del nuevo aniversario de creación de la escuela de comando y estado mayor "Mariscal Andrés de Santa Cruz".

REUNION

El presidente Vildoso, previamente a esa celebración, recibió en la prefectura a los representantes de la Central Obrera Departamental y de la Junta de la Comunidad, que plantearon los requerimientos regionales de desarrollo y otros aspectos.

Preguntado sobre los alcances de esa reunión, el Gral. Vildoso dijo que accedió a conversar con todo agrado con esas delegaciones, habiéndoles escuchado con sumo interés. Agregó: "De mi parte, puedo decir que, con la mayor voluntad y afecto, atenderé sus planteamientos, ya que son antiguas, conocidas y prioritarias las necesidades del pueblo de Cochabamba" y que con algo concreto llegará a festejar el aniversario cívico del 14 de septiembre.

Con relación al desenvolvimiento de las labores escolares, indicó que su gobierno es partidario de una continuidad a todo nivel y que es imposible que se piense en una clausura del año lectivo" por el contrario, es necesario ayudar a la educación nacional, para la formación de profesionales útiles a la patria".

AYUDA INTERNACIONAL

Refiriéndose a conseguir un soporte económico en el exterior, el presidente Vildoso Calderón dijo: "Espero y deseo que muy pronto se cuente con esa ayuda para nuestros requerimientos nacionales". Agregó: "Me dirijo al pueblo boliviano para decir que han sido muy útiles mis contactos con personalidades en el exterior, especialmente con el vicepresidente de Estados Unidos y, como prueba de esa posibilidad entre los pueblos, tenemos la firma de convenio 480, mediante el cual se contará con el envío de 63.000 toneladas de trigo".

En torno al plan económico, dijo que lo que su gobierno desea es detener la inflación, controlar los precios, a fin de que esas medidas económicas no atenten a la economía del pueblo.

Sobre el transporte, manifestó que esperaba que los transportistas sean menos los transigentes y mas bien demuestren comprensión para solucionar ese problema en favor del pueblo boliviano.

Lechín no sería candidato en las próximas elecciones

ORURO, 25 (PRESENCIA).- La Central Obrera Departamental reitera su exigencia de que las elecciones presidenciales sean en diciembre y no en abril, como pretende el gobierno, afirmó hoy el secretario ejecutivo de la COB, Juan Lechín Oquendo, durante una breve entrevista que sostuvo con este corresponsal, de paso a Huanuni. Manifestó además que él no intervendrá en las elecciones generales, como candidato a la Presidencia de la República.

Cuando se le mencionó su participación en las últimas elecciones, como candidato de su partido, el PRIN, expresó: "Yo nunca postulé. Tampoco lo haré hoy". Explicó que sin dinero no se puede intervenir.

Preguntado acerca del respaldo que podría prestar el PRIN a algún partido político o candidato, respondió: "mi partido, en todo caso, condicionará su apoyo a un programa antiimperialista, porque la experiencia nos ha probado que los países del llamado tercer mundo, como es el caso de Bolivia, no podrán dejar esa su condición, como pueblo y Estado, sino se independizan económicamente del yugo imperialista, que detiene nuestro desarrollo cultural, económico y social, porque cuando un pueblo es débil, para los poderosos es más fácil someterlo a sus intereses".

Sobre la sugerencia del doctor Victor Paz Estenssoro, Jefe del MNRH, de dejar al mando de la nación al doctor Hernán Siles Zuazo, manifestó que era, "un gesto de desprendimiento del Dr. Paz Estensoro"; pero que él (Lechín), tenía el mandato de la COB, de sostener la convocatoria a elecciones y su realización "en forma inmediata". Reiteró que los técnicos de la COB, después de estudiar este aspecto, establecieron que "existe la posibilidad cierta de celebrar elecciones el 5 de diciembre". Agregó que llegaron a esta conclusión, luego de considerar la factibilidad de efectuar, en un lapso relativamente corto, los preparativos del comicio, como ser la impresión de los libros de registros, carnets, papeletas, etc., Dijo que de esta manera, la entrega del mando de la nación al legítimo ganador de las elecciones podría hacerse en la primera quincena de enero próximo.

Agregó que el gobierno, con su intención de efectuar las elecciones en abril, "sin argumentos valederos", está demostrando que el diálogo con los partidos políticos, no es sino "un afán distraccionista". Repitió que la comisión técnica de la COB demostró que el término más corto para las elecciones no es el mes de abril del 83.

Indicó que hoy habrá una última reunión de los técnicos de la COB con los del Ministerio del Interior, para discutir el planteamiento

Preguntado acerca de esta aparente prisa p adelantar las elecciones Juan Lechín contest "pregunte Ud. señor periodista al pueblo". Lue agregó: "El pueblo está desesperado de cambio; desesperado de que el gobierno de militares termine". Atribuyó a los regímenes castrenses la "terrible crisis abatida sobre el pu blo de Bolivia".

Acerca de sus relaciones personales c Víctor Paz Estensoro y Hernán Siles Zuazo, d que no debe mezclarse ni confundirse es relaciones. Manifestó: "en una democrac conversamos los explotados con los explotadore los oprimidos con los opresores; si esto es ¿porqué no hablar con todos los jefes políticos

Al inquirírsele si existían divergencias con am jefes de partido, en el plano político, expresó qu y muchas. Cuando se le pidió nombrar algu se limitó a señalar: "sería una larga enumeración".

CRISIS

Acerca de la crisis que afecta actualmente país, afirmó que Bolivia, a partir de la revoluc de abril de 1952, soportó tres crisis, expresó qu tercera se debe al "endeudamiento irresponsa del régimen de Banzer", lo que nos obliga a pa más de 300 millones de dólares, sólo comisiones e intereses.

Añadió que esta actitud fue seguida de l política evidente de desnacionalización de CO BOL y YPFB.

Dijo que el presidente Banzer, "impu impuestos y regalías a la minería y a YPFB extremos que dejaba a estas empresas sin fon para mejorar o renovar los ingenios, sus equi sin fondos para buscar nuevos yacimiento realizar exploraciones". Aseveró que en este t "llegó Banzer a inducir a COMIBOL, a ec mano a sus reservas, para disponer de dólares para malversarlos y dilapidarlos".

Manifestó que la crisis nacional se aceleró el golpe de estado del 17 de julio, "y no obsta los repetidos cambios de presidentes en estos últimos años, la situación se agudizó por la ti incapacidad de los gobiernos militares, solamente en Bolivia, sino en otros países, c ser Argentina y Chile".

Dijo que, por otra parte, esto es nat "puesto que los militares estudian otras pecialidades y no la administración pública.

Otro factor negativo, dijo que es la flot del dólar. Aseguró que el dólar está "s valuado en relación a la economía decrépit país, debido a la especulación de algunos ba que ven sólo sus intereses mezquinos y momento tan trágico que vive el pueblo de via".

M. N. R. I.
HERNAN SILES ZUAZO
Comando Nacional de Profesionales

Cita con carácter urgente a los profesionales abogados y simpatizantes del Partido, a la reunión del día de hoy a horas 18.30 en las oficinas de la calle Yanacocha 428, 3er piso Of. 12.

LA DIRECTIVA
La Paz, 26 de agosto de 1982.

APROVECHE!

Oferta especial:

Vehículos NISSAN, DATSUN e ISUZU de fábrica.
Cero kilometros.
Totalmente equipados.
¡Y precios de promoción!

ESTACION DE SERVICIO
"DON PEPE"
Calle 14 Calacoto - Telf. 794834 (dos cuadras y media de la avenida principal)

Federación Departamental de Trabajadores de Educación Urbana de La Paz

CITACION

La Federación Departamental de Trabajadores de Educación Urbana de La Paz, cita a los Catedráticos de la Escuela Normal Integrada "Simón Bolívar", que habiendo obtenido cargos docentes y administrativos en el proceso de Institucionalización de 1980 y tras el golpe del 17 de julio del mismo año fueron destituidos de su cargo; a la reunión que se llevará a cabo el día JUEVES 26 DEL PRESENTE A HORAS 17:00 en el local de la Casa Social del Maestro.

La Paz, agosto 25, 1982

POR LA FEDERACION DPTAL. DE TRABAJADORES
DE EDUCACION URBANA DE LA PAZ

Prof. Eduardo Barriga V.
STRIO. EJECUTIVO GENERAL

Prof. Victor Hugo Monje L.
STRIO. EJECUTIVO POR MEDIO PROFESIONAL

p. Prof. Eliodoro Tinini
STRIO. EJEC. POR PRIMARIA

Prof. Remberto Lacoa
STRIO. EJEC. POR PROVINCIAS

AHORA!!!
EN LA PAZ
NUESTRA NUEVA
AGENCIA

Sabemos que Ud.
puede elegir...

BANCO DE LA PAZ

su progreso...
es nuestro mejor
producto

LA PAZ
Oficina central: Av. 16 de Julio No. 1473 Casilla 6826.
Agencias: Calle Max Paredes No. 533 Teléfono 358.771
Calle Murillo No. 793
El Alto: Sobre carretera a Oruro Teléfono: 810246
Viacha: Plaza principal Teléfono: 800.094
Patacamaya: sobre carretera a Oruro
COCHABAMBA
Oficina regional: Calle Sucre No. 328 Casilla 1407
SANTA CRUZ
Oficina Regional: Calle 24 de Septiembre 227 Casilla 2673
ORURO
Oficina Regional: Calle La Plata No. 1481

793
C. MURILLO
STA. CRUZ

Inauguramos
Sabado 28
de Agosto

CUENTAS CORRIENTES
CAJA DE AHORRO
DEPOSITOS A PLAZO FIJO
GIROS AL INTERIOR Y EXTERIOR
COBRANZAS
CREDITOS
CARTAS DE CREDITO
ACREDITIVOS
EXPORTACIONES
BOLETAS DE GARANTIA
CAMBIOS
PAGARES
COBRO DE IMPUESTOS
REPRESENTACIONES

PROFESIONES CON
FUTURO le ofrece
CEA

DIVISION DE ESTUDIOS EMPRESARIALES
JEFE DE VENTAS
COMERCIALIZACION
ELEMENTOS BASICOS DE CONTROL EMPRESARIAL
CURSOS

Delineante Construcción
Delineante General
Maestro Albañil
Técnico en Construcción
Maestro Tornero
Instalador Electricista
Maestro Electricista
Técnico Electricista
Mecánico de Auto
Electricidad del Automóvil
Mecánico Motores Diesel
Técnico en Motores

GRATUITAMENTE deseo recibir información del curso o cursos:

Depto G-4F

Nombre
Edad Profesión
CALLE
Población CASILLA
Provincia TELEFONO

CEAC COOPERATIVA MULTIACTIVA "LA MERCED" LTDA.
CALLE JUNIN Nº 363 - CASILLA 297 - TELEFONO 4-3000 SANTA CRUZ — BOLIVIA

Ministerio del Interior Migración y Justicia

INVITACION POLITICA

EL MINISTRO DEL INTERIOR, MIGRACION Y JUSTICIA, DENT
DEL PROCESO DE DEMOCRATIZACION EN QUE SE ENCUENTRA EL G
BIERNO DE LAS FUERZAS ARMADAS DE LA NACION, PRESIDIDO POR
GRAL. GUIDO VILDOSO CALDERON Y EN VISTA DE QUE HA SIDO P
PUESTA LA VIGENCIA DE LA LEY ELECTORAL DE 1980, COMO RES
TADO DEL DIALOGO POSITIVO Y EL AMPLIO ESPIRITU DEMOCRATI
QUE RIGEN SUS ACTOS DE GOBIERNO, TIENE EL AGRADO DE INVITA
LOS 75 PARTIDOS QUE SE INSCRIBIERON EN LA CORTE NACION
ELECTORAL DE 1980 Y CUYA PERSONERIA JURIDICO—POLITICA
FUERA RECONOCIDA POR AQUEL MAXIMO ORGANISMO, A LA *REUN*
PRELIMINAR, QUE SE LLEVARA A EFECTO EL DIA VIERNES 27, A HOR
16.00 P.M. EN EL SALON DE SESIONES DE LA BIBLIOTECA MUNICI

ESTA REUNION TIENE POR OBJETO, REALIZAR EL MAS AM
CAMBIO DE IDEAS Y RECOGER LAS SUGESTIONES Y PROYECTOS
LOS PARTIDOS POLITICOS PUEDAN FORMULAR EN RELACION CON
LEY ELECTORAL VIGENTE.

La Paz, 25 de agosto de 1982

DEPARTAMENTO DE RELACIONES PUBLICAS

Advertencia sindical

Se producirá conflicto social si se remata la "Torre de las Américas"

La Confederación Sindical de Trabajadores en Construcciones de Bolivia ha prevenido que el gobierno afrontará un conflicto social, si son rematados los edificios "Torre de las Américas" y "Naira", construidos por la empresa SOCONAL. Ese remate, señala, dejará sin fuentes de trabajo a más de 200 trabajadores, que quedarán cesantes.

Un oficio dirigido por esa Confederación, representada por sus dirigentes Manuel Sánchez F. y Hugo Nogales, al Ministerio de Trabajo, califica como "aterradora" a la medida adoptada por el Banco de la Vivienda contra la empresa SOCONAL, al tramitar el remate de ambos edificios.

Si se produce el remate, señala, el gobierno afrontará un agudo problema social, por las manifestaciones, paros y huelgas de los trabajadores constructores, a nivel de sindicatos y federaciones. Esos trabajadores, dice, a la fecha, se encuentran impagos por julio y agosto y se les debe el fono patriótico, con una suma total de 3.900.000 pesos bolivianos.

Señala que, empero, se había acordado entre el Ministerio de Urbanismo y Vivienda y el Banco de la Vivienda, que el Banco suspenda el remate ante la propuesta de SOCONAL de transferir los equipos de HORMIBOL, un departamento en la "Torre de las Américas" y 500 metros cuadrados de oficinas en el mismo local y el pago de 100.000 dólares, del monto que adeudan los propietarios.

Finaliza indicando que tres letras del préstamo recibido por SOCONAL quedarían canceladas y se evitaría un conflicto social.

Hasta el mes de marzo

Circulación de billetes aumentó a más de 12 mil millones de pesos

En 1972, era inferior a los dos mil millones de pesos

La Gerencia Técnica del Departamento de Estadística del Banco Central de Bolivia hizo conocer en su Boletin Mensual Nº 8, que el medio circulante (billetes y monedas), aumentó considerablemente durante los últimos años.

El informe estadístico abarca sólo hasta marzo pasado, cuando "los billetes y monedas en poder del público, se habían elevado a más de 12 mil millones de pesos bolivianos".

Según las proyecciones de las autoridades bancarias del país, ese monto se elevó en los últimos meses como consecuencia de nuevas emisiones monetarias.

El aumento de billetes y monedas data de 1979, pero se agudizó en 1981 y este año.

Según el balance del Departamento de Estadística, hace diez años la circulación de monedas y billetes alcanzaba a 1.595 millones de pesos bolivianos. Anualmente, esa cantidad aumentaban 500 a mil millones de pesos bolivianos, hasta 1978, cuando era de 5.803 millones de pesos.

En 1979, la cifra se elevó a 7.171 millones de pesos; en 1980, a más de nueve mil y, en 1981, a 10.851 millones de pesos bolivianos.

La estadística demuestra que en marzo pasado la cantidad de billetes y monedas que estaba en poder del público sumaba 12.272 millones de pesos bolivianos.

El informe se completa con una estadística sobre el "cuasi dinero", que está constituido por los depósitos a plazo fijo en moneda nacional y extranjera, que también aumentó considerablemente. Mientras en 1971 sumaba 557 millones de pesos, en marzo pasado la cifra alcanzó los 20.655 millones de pesos.

CUADRO

El siguiente cuadro fue elaborado por el Departamento de Estadística del Banco Central:

MEDIO CIRCULANTE, LIQUIDEZ TOTAL Y SUS COMPONENTES
(En billones de $b.)

SALDOS A FIN DE:		C Billetes y Monedas en Poder del Público	D Depósitos en Ctas. Ctes.	M1 Medio Circulante (C+D)	A CUASI DINERO M/N	A CUASI DINERO M/E	A CUASI DINERO TOTAL	M2 Liquidez Total (M1+A)	PREFERENCIA DE LIQUIDEZ (C/M1)	PREFERENCIA DE LIQUIDEZ C/M2
1971		1.280,9	409,8	1.690,7	497,4	60,0	557,4	2.248,1	0,76	0,57
1972		1.595,9	540,1	2.136,0	623,8	92,4	716,2	2.852,2	0,75	0,56
1973		2.069,6	848,7	2.918,3	692,7	139,2	831,9	3.750,2	0,71	0,55
1974		2.736,8	1.458,7	4.195,5	998,4	261,5	1.259,9	5.455,4	0,65	0,50
1975		3.048,4	1.605,2	4.653,6	1.596,7	469,5	2.066,2	6.719,8	0,65	0,45
1976		3.966,7	2.425,2	6.391,9	2.739,6	886,9	3.626,5	10.018,4	0,62	0,40
1977		4.858,5	2.872,8	7.731,3	3.663,9	1.539,2	5.203,1	12.934,4	0,63	0,38
1978		5.803,8	2.828,7	8.632,5	3.813,9	2.091,7	5.905,6	14.538,1	0,67	0,40
1979		7.171,6	2.915,5	10.087,1	3.699,1	2.900,8	6.599,9	16.687,0	0,71	0,43
1980		9.460,6	4.777,4	14.238,0	6.010,9	2.843,6	8.854,5	23.092,5	0,66	0,41
1981		10.851,7	6.300,8	17.152,5	9.141,2	3.279,4	12.420,6	29.573,1	0,63	0,37
Marzo	1981	8.008,8	4.468,3	12.477,1	6.524,9	2.964,9	9.489,8	21.966,9	0,64	0,36
Abril	"	8.318,9	4.331,3	12.650,2	6.637,7	3.087,4	9.725,1	22.375,3	0,66	0,37
Mayo	"	8.102,0	4.403,1	12.505,3	6.542,0	3.102,4	9.644,4	22.149,7	0,65	0,36
Junio	"	8.209,4	4.088,6	12.298,0	6.644,6	3.409,9	10.054,5	22.352,5	0,67	0,37
Julio	"	8.890,7	4.117,5	13.008,2	6.618,7	3.533,9	10.152,6	23.160,8	0,68	0,38
Agosto	"	8.932,1	5.170,4	14.102,5	6.999,3	3.409,8	10.409,1	24.511,6	0,63	0,36
Septiembre	"	9.183,6	5.244,9	14.428,5	7.324,6	3.317,4	10.642,0	25.070,5	0,64	0,37
Octubre	"	9.385,1	5.049,9	14.435,0	7.593,7	3.410,2	11.003,9	25.438,9	0,65	0,37
Noviembre	"	9.285,0	5.479,2	14.764,2	7.953,6	3.399,8	11.353,4	26.117,6	0,63	0,36
Diciembre	"	10.851,7	6.300,8	17.152,5	9.141,2	3.279,4	12.420,6	29.573,1	0,63	0,37
Enero	1982	10.239,8	6.303,5	16.543,3	9.460,3	3.280,1	12.740,4	29.283,7	0,62	0,35
Febrero	"	11.056,7	6.064,3	17.121,0	9.936,3	5.702,4	15.638,7	32.759,7	0,65	0,34
Marzo	"	12.272,5	6.566,1	18.838,6	10.080,5	10.575,3	20.655,8	39.494,4	0,65	0,31

Importaciones, divisas y dependencia

Nunca antes como en la crisis que ahora confronta el país, se ha advertido tanto en la vida cotidiana, la dependencia a la que está sometido el país por su poco desarrollo industrial. Dentífricos, jaboncillos, navajas para afeitar o, para citar algunas otras cosas, broches, botones y aun carretes de hilo (siendo productos de algodón) vienen de mercados de producción externos y todos tenemos que adquirirlos. Sobra mencionar artefactos eléctricos y otros más sofisticados. La necesaria importación de esos artículos, sea por la vía legal o por el contrabando, significa gasto de divisas, que no podemos evitar porque carecemos de industrias propias para refinar la materia prima que si tenemos.

Esta pobreza industrial no es atribuible sólo a políticas imperialistas externas o a una mala política de desarrollo, de responsabilidad de los gobernantes q do y tiene Bolivia, sino también a visión empresarial y en casos f triotismo (por ejemplo de los "barones del estaño" u otros com prefirieron llevar el dinero logra tierra, a otras donde los valió ar rancios círculos sociales). Esas nos han privado de contar con l industria que tanto ayudó o ayu naciones para superar las situ crisis económica.

Será necesario tener en cu amarga experiencia para fortal causar los programas de fomento desarrollo de esa pequeña y me dustria, que nos permitirá evitar tuaciones como las actuales, un cance apenas para comprar cuat leche en polvo y, eso, si es de por seis mil pesos.

Proyecto Mallasa:

Aldeas Infantiles se concreta inversión de un millón de dóla

La construcción de un moderno complejo habitacional infantil, responde a la visión de un ciudadano alemán que vivió en La Paz y se levanta en una zona periférica de esta ciudad.

La información señala que, sobre una superficie de hectárea y media, una docena de modernas viviendas de dos pisos comienzan a reflejar los rasgos definitivos para albergar, en un futuro inmediato, a 120 niños bolivianos en estado de abandono y orfandad.

La donación del millón de dólares proviene de una fundación suizo-austriaca, organizada por Juan Borchert, alemán de origen, que vivió más de 20 años en Bolivia. Estos fondos están destinados a concretar en el menor tiempo posible, la primera ("Aldea Infantil SOS" de La Paz.

El calificativo de "Aldea Infantil" obedece a la preocupación de instituciones que cumplen la misión social de ayudar y socorrer a niños desamparados. Por lo tanto, los especialistas, como la Comunidad Internacional, concuerdan en que una "Aldea Infantil SOS" simboliza un hogar orientado a reemplazar a la familia natural del huérfano o el niño abandonado para permitirle desarrollar su vida completamente normal en torno de la sociedad a la cual pertenece.

Por lo tanto, una Aldea Infantil no se limita a acoger al niño abandonado sino a ofrecerle un auténtico sentido de sentirse "en su casa" y convertirse en su verdadero sostén moral.

La primera "Aldea Infantil SOS" se creó en una pequeña ciudad de Tirol (Austria), en 1949, a iniciativa de Hermann Gmeiner, ciudadano austriaco que procede de una numerosa familia campesina. Desde ese año al presente, Gmeiner ha promovido y hecho realidad más de 160 aldeas infantiles en casi todo el mundo y beneficiado a quince mil niños de ambos sexos.

Por su parte, el señor Borchert, identificado con el apostolado de Gmeiner, inició durante su rete Alemania natal - campaña dirigida fondos para la primera Aldea Inf La Paz, en la región

El portavoz ganización dijo q con esta obra, pres el afecto, la amis timulo que recibió dad paceña y cre tablecer este cuarto el calor de hogar, l futuro a los cientos estén en estado de orfandad. En razó fuerzo, el proyecto Infantiles SOS", pe nombre. Borchert Paz para inaugura

Conferencia integración Comunidad

La Unión de Asoc ex Alumnos, en la Económica Europe mañana, en la C Italia, una conferen proceso de integra CEE, a cargo de su Dr. Rómulo Chumac Dra. Luz Ugrinovic

La organización fesionales fue cread abril de 1982. Tiene jetivo ser nexo entr los países latinoa crear asociaciones países de América L

Chumacero declar SENCIA que la C Económica Europ cierta reticencia a acciones directas c biernos latinoameri vale, más bien, de l de integración del ár Informó que el C socios, sólo en La Paz los 1.500.

La conferencia marc de actividades de la a de profesionales.

Misión del BID, que evaluará proyectos, llegará el lunes

(ANF). El Representante Residente del Banco Interamericano de Desarrollo en Bolivia, Ing. Nelson Ocampo, manifestó que las relaciones entre el gobierno boliviano y esa entidad son normales, pese a las pequeñas dificultades originadas por algunas demoras en los pagos.

"Bolivia, normalmente, estuvo al día en sus amortizaciones, y existen pequeños atrasos que se dan habitualmente en todos los países y de los que se sale sin dificultad", explicó el funcionario.

Anunció que, el lunes 30, arribará la misión de evaluación de los créditos globales industrial minero y agropecuario, presidida por el técnico E. Villaseñor y conformada por expertos en varias disciplinas.

El Jefe de misión, John Hastin, arribará al país, según la información, el 10 de septiembre próximo. La evaluación del proyecto agropecuario se iniciará el 30 de agosto; del industrial minero, el 7 de septiembre.

El equipo que e el proyecto agro está integrado por Tejera, E. Villas Tenenbaum, E. To Villenstat. Los e encargados de e proyecto ind agropecuario so Hastin, A. Ramíre Traverso y Federic

Requerido monto global de los en estudio, el repr del BID, manifes depende de la evalua haga la Comisión

Directorio de E designó a ger

El Directorio de la Nacional de Fundicion F), designó al Dr. Cu dona A. y al Lic. Marcel R. gerentes de Comerci y de Finanzas, respecti

También posesion Director de Planificaci Simón Cuentas y como Legal al Dr. Ismae vicencio.

Según se infor reestructuración de dispuesta por el gobier denuncias sobre su irregularidades en la cialización de estaño r se basó en la promo personal tanto de las centrales como de la Metalúrgico de Vinto.

El Gerente Ge ENAF, My. Ernesto Mo dijo que la finalid Directorio es registrar la funcionaria basada en la ponderación" de profes que, desde hace años, t en ENAF.

La Cruz Roja envió medicinas al Instituto Psiquiátrico de Sucre

La Cruz Roja Boliviana informa que ha enviado un lote de medicamentos al Instituto Psiquiátrico de Sucre.

La partida consiste en Trihexidol en gotas; Haldo, Largactil gotas, ampollas de Nesiman, Rivotril de uno y dos miligramos en comprimidos y ampollas; Valium Tegretol grageas; Estreptobroncol para adultos, Idantina simple y tabletas de Akineton.

Cruz Roja Boliviana expresa, en su informe, que considera necesario hacer conocer a las instituciones beneficiarias el destino que se da a los medicamentos donados para la atención de sectores de escasos medios económicos.

El informe señala que la Cruz Roja ha reiniciado las visitas periódicas a las postas sanitarias bajo su responsabilidad. En estas visitas se presta asesoramiento; se ofrecen servicios médicos y se entregan medicamentos para la atención de los problemas de la salud.

Agrega que, en la posta sanitaria de Totorani, ubicada en la zona de Luribay del departamento de La Paz, se entregó una partida de fármacos clasificados como Promtocillin, Forte, Vegacinllin, Sinecod, Acetysalicilic, Polivitaminas y Estugrin.

Finalmente, manifiesta que permanentemente dota a sus filiales departamentales y provinciales de alimentos, equipos y medicinas. Al respecto sostiene el informe que en los últimos días han sido entregados importantes lotes de medicamentos a las filiales de Potosí, localidades de Bermejo, Guayaramerín, Santa Ana del Yacuma y La Paz.

Colegio Mejillones toma medidas para preservar su local

El Colegio "Puerto de Mejillones" ubicado en la Ciudad Satélite de El Alto, ha dispuesto la adopción de medidas para preservar ese local escolar y no permitir el desalojo del alumnado. La medida fue aprobada en una asamblea del personal docente, padres de familia y alumnos, ante el peligro de que un proyecto de reforma estructural del edificio pudiera determinar la desaparición del cielo humanístico de ese colegio.

Una resolución, firmada por dirigentes de la Asociación de Padres de Familia y Cuerpo Docente, representada, aquélla, por Nemesio Luis López, Dulfredo Barrón, Alicia de Llanos, Marcelo Calancha y Lucy de Fabianni, dispone el cierre del acceso principal del edificio, para no permitir el ingreso de quienes pretenden "el desalojo de alumnos de nivel humanístico" y, para cuyo fin, se establecerá un sistema de vigilancia de padres de familia, maestros y alumnos.

La medida, anuncia la resolución, tendrá carácter pacífico, hasta que las autoridades educativas encuentren una solución.

FRI postergó un encuentro nacional

El Frente Revolucionario de Izquierda (FRI) informó que el II Encuentro Nacional que debía efectuarse a fin de este mes, se aplazado hasta el 25 de septiembre.

El comunicado del Comité Ejecutivo y la Comisión Organizadora de ese encuentro ce que la medida se debe a la olongación del XIX Congreso acional Minero. Anuncia que s bases expresadas en la nvocatoria se mantienen alterables. El comunicado tá firmado por Agustín meller, Secretario General, y sebio Gironda, Presidente de Comisión Organizadora.

Contraloría deberá emitir informe sobre irregular venta de minerales

Autoridades de la Empresa Nacional de Fundiciones/ENAF y del Banco Central de Bolivia esperan un pronunciamiento de la Contraloría General de la República, respecto a la irregular venta de 800 toneladas de estaño metálico a una supuesta firma comercial de Singapur.

Los voceros de dichas instituciones se negaron a comentar sobre el pronunciamiento conjunto de los trabajadores, que amenazaron con una huelga indefinida, exigiendo al gobierno central esclarecer hasta el 3 de septiembre, este nuevo atentado a los intereses de la nación. Los dirigentes sindicales de ambas organizaciones reiteraron su planteamiento de que el gobierno disponga el arraigo inmediato y la confiscación de bienes del ex gerente general, el ex asesor financiero y ex gerente de comercialización de ENAF, a quienes responsabilizan de esta operación.

En ENAF, el nuevo gerente indicó que toda la documentación de los trámites y contrato se ha enviado a la Contraloría para determinar responsabilidades. Se indicó que, en la nota del nuevo gerente al Contralor de la República, se pide celeridad en las investigaciones y la compatibilización de documentos tanto de ENAF como del Banco Central para la emisión de un informe final.

A su vez, el Banco Central espera el pronunciamiento de la Contraloría para aclarar esta situación. Mientras tanto, se estudia un criterio a nivel de ejecutivos, que se emitirá "en el momento oportuno". La alta dirección del Banco continúa en reuniones, analizando la documentación que cursa en su poder.

VERSION DE LA CONTRALORIA

El Contralor General de la República, Gral. Mario Candia Navarro, dijo que la documentación sobre la venta de 800 toneladas de mineral de estaño, recibida del Banco Central de Bolivia y de la Empresa Nacional de Fundiciones, ha sido enviada al Departamento de Auditoría para su análisis y dictamen en el tiempo más breve posible.

Agregó que el informe será entregado a su despacho en el curso de la próxima semana y será de conocimiento de la opinión pública.

ALDEAS INFANTILES.- A pocos minutos de recorrido de la ciudad de la región de Mallasa, se construye la primera urbanización paceña de Aldeas Infantiles SOS, dotada de doce viviendas de dos pisos, para albergar a 120 niños que se encuentran en estado de abandono y orfandad. Esta obra representa una inversión de un millón de dólares.

En la UMSA, se realizarán hoy elecciones para la FUL

Estudiantes de la Universidad Mayor de San Andrés (UMSA) elegirán hoy a los dirigentes de la Federación Universitaria Local (FUL), para la gestión 1982-1983.

La votación se iniciará a las 8 de la mañana, en todas las facultades, donde serán instaladas las mesas electorales. El cómputo de votos se realizará a partir de las 20.30 horas.

Según el Comité Electoral, los estudiantes que no voten no podrán presentarse a exámenes finales y no gozarán de los servicios que presta la universidad.

Indicaron que cada estudiante deberá presentar, obligatoriamente, matrícula y carnet de identidad o un comprobante de la secretaría de su facultad.

Los frentes que participan en las elecciones se presentaron anteayer, en el Canal 13 de Televisión y, ayer, en la UMSA, para hacer conocer, sus programas y plataformas de lucha.

El Comité Electoral informó también que las clases, fueron suspendidas ayer desde las 17.30 horas, para facilitar la presentación de programas de los frentes Pero hoy se pasarán clases normalmente.

Las fórmulas que participan en las elecciones para la FUL son: URUS, que postula a la secretaria ejecutiva a Erik Rojas, de la Facultad de Economía; FUERSA-TUPA, a Jorge Pérez, Economía; FER FUERSA, 15 de enero, Hugo Salvatierra, Derecho; T-SUR, Mario Viveros, Economía; LIBRE, Fernando Ruiz, Ciencias de la Salud; UTC, Honorato Flores MUJA, Germán Choque, Humanidades; y SABER.

El Comité Electoral señaló que los estudiantes que asistan a las elecciones de la FUL, deberán hacerlo en sus respectivas facultades y en horas que no tengan clases.

Conclusiones y recomendaciones de un foro

Colegio Médico pide incentivos para crecimiento de industria farmaceútica

Demanda inmediato retorno al control de precio de medicamentos

El Colegio Médico de Bolivia pidió ayer al gobierno que facilite el crecimiento de la industria farmacéutica nacional y restablezca el control sobre los precios de los medicamentos, para lograr el abaratamiento de esos productos.

Los dos pedidos forman parte de las conclusiones y recomendaciones de un foro-debate sobre el costo de los medicamentos, efectuado entre el 9 y el 12 de agosto último. El Colegio Médico reunió ayer a la prensa para dar a conocer los resultados de su reunión.

El Colegio Médico reitera que el precio actual de los medicamentos ha subido en forma exagerada y por encima de cualquier otro rubro, pese a que son considerados como "artículos de primera necesidad, vitales para la salud del pueblo" y de estar exentos de aranceles impositivos.

La elevación del precio de los medicamentos, según el informe, se debe al sistema de flotación del dólar, dispuesto en el país el 22 de marzo último; al sistema consiguiente de la oferta y la demanda; la falta de control oficial sobre las utilidades de importadores, productores y propietarios de farmacias; el contrabando de medicamentos; la "inadecuada coordinación" entre los ministerios vinculados al rubro y la falta de un funcionamiento adecuado por parte de la Comisión de Calificación de Medicamentos Similares.

El foro recomienda abaratar el precio actual de los medicamentos. Pide al gobierno que estimule el crecimiento de la industria farmacéutica nacional.

Pide, asimismo, que el gobierno busque mercados internacionales donde los medicamentos similares sean de costo más favorable y calidad garantizada.

Asimismo, plantea el retorno al cambio fijo del dólar, la provisión de divisas para la adquisición de medicamentos y el "retorno inmediato" al sistema del control de precios de medicamentos.

Recomienda que se promueva la racionalización de la importación y producción de medicamentos, en base a una lista adecuada, acorde con las necesidades sanitarias de la población. En el mismo sentido, sugirió que los márgenes de comercialización de los medicamentos se ajusten a las normas del comercio, en general.

Recomienda, la promoción del consumo de productos de la industria nacional, que subió precios en 200 por ciento, de febrero a la fecha, mientras los medicamentos importados lo hicieron en más del 800 por ciento.

El foro reiteró la necesidad de que el gobierno central incremente el presupuesto de salud para extender los servicios al área rural.

En otro orden, exige que el Ministerio de Salud y la Caja de Seguridad Social importen, directamente, medicamentos para abaratar los costos.

Recomienda, la conformación de un Comité Interministerial de alto nivel para la conciliación de criterios y para efectivizar el control de la importación, producción y comercialización de productos farmacéuticos.

Pide también medidas para eliminar el contrabando de fármacos, la aplicación del Reglamento de Farmacias, la revisión anual del formulario terapéutico nacional, la creación del sistema nacional para la administración de suministros farmacéuticos, la instalación de un laboratorio central de análisis de calidad y la promoción de los medicamentos nacionales, por parte del cuerpo médico y de la industria establecida, en base a calidad y bajo costo.

CNSS asistirá a conferencia regional de seguridad social

La Caja Nacional de Seguridad Social (CNSS) participará en la XXVI reunión del Comité Permanente de la Conferencia Interamericana de Seguridad Social, que se efectuará en México, entre el 8 y 10 de septiembre próximo, se anunció oficialmente.

La CNSS, según el informe, es miembro de la conferencia desde 1957 y, en ese sentido, ha sido invitada, especialmente, a participar en la reunión, en la que también, se celebrará el XL aniversario de fundación del organismo regional. Concurrirá a la reunión el Dr. Guido Párraga Azurduy, Director Ejecutivo de la CNSS.

La reunión analizará el siguiente temario: Sistemas de información actuarial en la seguridad social mediante la aplicación de los principales indicadores estadísticos, importancia de las actividades jurídicas relacionadas con la administración de la seguridad social, otorgamiento de prestaciones y políticas de extensión, sistema de administración desconcentrada, selección y formación de recursos humanos para la salud en las instituciones de seguridad social y, finalmente, perspectivas en la administración del seguro de riesgos de trabajo. La Conferencia Interamericana de Seguridad Social, según el informe, fue creada el 10 de septiembre de 1942, en Santiago de Chile. Trabaja en coordinación con la Oficina Internacional del Trabajo para facilitar el ampliar el desarrollo de los sistemas de seguridad social en la región. Componen su directorio el Director General de la Organización Internacional del Trabajo, el Secretario General de la Organización de Estados Americanos y el presidente de la Asociación Internacional de la Seguridad Social.

Bolivia asistirá a una reunión sobre turismo

El Instituto Boliviano de Turismo confirmó ayer la participación de nuestro país en el Décimo-cuarto Congreso Interamericano de Turismo, que se realizará del 29 de agosto al 4 de septiembre en la ciudad de Acapulco.

La representación del país estará a cargo de la Directora del Instituto de Turismo, Amanda Rico Toro de Vargas, dice la información entregada ayer por ese organismo.

La agenda que se tratará en esa reunión está referida a las proyecciones del turismo interamericano durante esta década y la posición que presentará América en la próxima reunión mundial de turismo.

ALEMANIA

El Instituto de Turismo, informó, por otra parte, que ayer arribó a La Paz un grupo de periodistas de Alemania Federal, que tiene el propósito de observar las atracciones turísticas de Bolivia.

El grupo, posteriormente, informará de sus experiencias a través de la prensa alemana.

La representante del Instituto de Turismo de Alemania, María Atonieta Valdez, informó que en esta labor de promoción turística de Bolivia está cooperando activamente la empresa aérea Lufthansa.

ABARATAMIENTO DE MEDICAMENTOS.- El Colegio Médico de Bolivia dio a conocer ayer medidas para abaratar el costo elevado de los medicamentos, especialmente los importados. Las medidas forman parte de las conclusiones y recomendaciones de un reciente foro-debate, organizado, expresamente por el Colegio Médico.

...septiembre próximo

La CBF inaugurará plantas de leche en polvo y condensada

La Corporación Boliviana ... Fomento (CBF) ...augurará el próximo mes ... plantas de elaboración de ...che en polvo, condensada y ...porada, en Cochabamba y ...ta Cruz.

El Gerente General de esa ...presa, Gral. Jaime Prada ...aga, dijo a la prensa que ... la planta industrializadora ... Cochabamba (PIL- Cocha...mba) se instaló maquinaria ... permitirá la elaboración ... leche condensada y ...vaporada.

Dijo que la producción de ...bas plantas cubrirá la ...manda del mercado ...cional.

En Cochabamba, luego de ...nerse en marcha la elaboración de leche en polvo, se comenzará a trabajar en otro proyecto adicional, destinado a la elaboración de un producto en polvo derivado del cacao y la leche ("Chicomalt", similar a la cocoa).

El Gral. Prada no precisó aún las cantidades de producción de ambas plantas y los mencionados productos. Dijo que, oportunamente, se harían conocer los detalles relativos a costos de instalación, financiamiento, capacidad y otros detalles.

La CBF instaló cinco plantas de leche en el país (Cochabamba, La Paz, Santa Cruz , Tarija y Sucre) . Las más grandes son las de Santa Cruz y Cochabamba. Cada una tiene una capacidad instalada de procesamiento de 120.000 litros de leche por día.

En Cochabamba, la PIL produce alimentos infantiles "no convencionales"., con destino al mercado del Grupo Andino.

MARGARINA

A fines del mes pasado, se informó que una firma danesa instalará próximamente una planta de margarina en la PIL- Cochabamba, con fondos cubiertos por el Cuarto Crédito Danés. Esa planta producirá 8 toneladas al día y un total de 2.000 toneladas en 250 días al año. Comenzará a funcionar en diciembre de 1983.

Aniversario de instituto militar

La Escuela de Comando y Estado Mayor, Mariscal Andrés de Santa Cruz, cumplió ayer 44 ...os de existencia. Los actos de homenaje a ese acontecimiento fueron presididos por el general ...uido Vildoso, quien viajó a Cochabamba, en compañía de las principales autoridades mili...res del país.

...La Paz

Comercio en abarrotes vende el galón de aceite en $b 790

Falta de control ocasiona elevación desmedida de precios

El comercio de abarrotes de ...a Paz vende el galón de aceite ...comestible en 790 pesos boli...vianos, según pudo establecerse ...un recorrido por los al...macenes ubicados en la calle ...rillo.

Los propietarios de esos almacenes señalaron que ese es el precio que se ajusta a las actuales transacciones económicas y al mercado. Las autoridades del Ministerio de Industria anticiparon en cambio, que no habrá un incremento en el precio del aceite comestible, por lo menos en lo que respecta a producto de la Corporación Boliviana de Fomento (CBF).

De acuerdo a lo observado el precio de 790 pesos, impuesto por los comerciantes, rige para las marcas "Sao", "Sabrosa" y "Fino".

No existe en esos almacenes aceite "El Rey", fabricado por la CBF. Las autoridades de esa empresa afirmaron, recientemente, que hasta hace una semanas se habían vendido cerca de 100.000 litros de ese producto, a un precio de 550 pesos la lata de cinco litros . Otras marcas ofrecen envases de hasta 4.700 litros.

OTROS PRODUCTOS

PRESENCIA, comprobó, asimismo, la inexistencia de fideos y otros derivados de la harina. Se ofrece "harina integral", elaborada en Cochabamba, a 2.000 pesos el quintal.

La leche en polvo marca "Nido" tiene un precio de 1.650 pesos la lata de 5 libras. La leche "Domo" se vende a 1.200 pesos, la misma cantidad.

Un galón de manteca "Karina" cuesta 500 pesos.

Se observó, asimismo, que muchos productos, en especial las conservas están sin precios. Los propietarios de almacenes señalan que aún no "pueden vender esos productos, hasta que se fijen sus precios".

Se denunció el secuestro de dos dirigentes campesinos

Fue denunciado el secuestro ...e dos dirigentes campesinos, ...alizado por siete individuos ...capuchados, cuando se ...estaban ayer a embarcarse ...n ómnibus con dirección a ...acachi. La denuncia fue ...cha por Dionicio Huayñapaco, ...rigente de la Confederación ...dical Unica de Trabajadores ...mpesinos de Bolivia y ra...ada por Oscar Sanjinés, ...retario General de la Central ...rera Boliviana.

En este sentido, se informó ...e Estanislao Poma y Luciano ...ara, dirigentes de la or...ganización campesina "Tupaj ...tari", de la Provincia ...asuyos, estaban para em...barcarse a las 12.40 de ayer, en ...calle Reyes Cárdenas, zona de El Tejar, cuando aparecieron siete encapuchados que les obligaron a abordar un taxi color verde, cuyo número no fue tomado. El vehículo partió rápidamente.

El dirigente de la COB expresó que exigirán que el Ministerio del Interior aclare este caso y también el secuestro de Zenón Barrientos Mamani. Sanjinés afirmó que este episodio "podría ser el inicio de una "etapa negra" para el país "porque en forma reiterada se ha estado denunciando la actividad de grupos paramilitares". No es problema de que el Ministro del Interior afirme que esos grupos irregulares no forman parte del gobierno. La realidad concreta es una sola, estos individuos actúan a plena luz del día, encapuchados y con armas y cometen una serie de abusos. Pedimos al Ministerio del Interior,a las Fuezas Armadas de la Nación una seria investigación y esclarecimiento de estos hechos, de lo contrario significaría que en el país realmente existe un vacío de poder. Queremos alertar al pueblo de Bolivia sobre los alcances de estos hechos, sobre todo si se toman en cuenta las dolorosas experiencias que se han registrado en Argentina, El Salvador y otras naciones", dijo.

HABEAS CORPUS

Por su parte, el abogado Manuel Morales Dávila confirmó el denunciado secuestro y anunció que hoy presentará un recurso de Habeas Corpus contra el Ministro del Interior, Cnl. Edgar Rojas; el Comandante de la Policía Boliviana, Gral. Jorge Zamora, y el Director de la DIN, Guido Benavides, por "detención indebida, secuestro y malos tratos a dos campesinos.

...chabamba:

Medidas sobre la elaboración de pan

COCHABAMBA, 24 (PRESENCIA).- En vista de la ...da crisis de harina de trigo ...e soporta la población local,la ...fectura y el Ministerio de ...ustria y Comercio, han ...puesto que ese producto se ...tine,en un 70 por ciento,a la ...boración de pan de batalla y ...30 por ciento para pan es...cial, debiendo los productores ...salteñas, repostería y otros ...jar su producción, al mínimo ...ible.

Por su parte, la Intendencia ...nicipal y los funcionarios de ...oficina de Industria y ...mercio , dijeron haber re...blado su actividad para ...cer un "estricto control" en ...producción del pan de batalla, ...como en los precios de los ...ículos de primera necesidad.

REUNION DE PETROBRAS Y YPFB.- - El Ministro de Energía e Hidrocarburos, Tcnl. Augusto Sánchez, informó ayer en una conferencia de prensa que YPFB y la empresa brasileña, PETROBRAS definirán el 27 de este mes en Santa Cruz, un nuevo cronograma de trabajos para concretar la exportación de gas boliviano a ese país.

El estaño se cotizó ayer en 5,85 dólares

La libra fina de estaño se cotizó ayer en 5,85 dólares, seis centavos más que el precio oficial registrado el viernes, en la Bolsa de Valores de Londres.

Las cotizaciones oficiales dados por el Ministerio de Minería y Metalurgia, son las siguientes:

Estaño, 5,85 dólares la libra fina
Oro, 401 dólares la onza troy
Plata, 7,83 dólares la onza troy
Plomo, 25 centavos de dólar la libra fina
Zinc, 34 centavos de dólar la libra fina.
Cobre, 67 centavos de dólar la libra fina
Wolfram, 102 dólares la unidad métrica fina
Antimonio, 2.080 dólares la tonelada métrica
Bismuto, 1,38 la libra fina.

CAMBIO OFICIAL: 1.7667 dólares por libra esterlina inglesa

EN NUEVA YORK

Cotizaciones de los metales, en el Mercado de Nueva York, según informó la agencia AP

Estaño, 6,4589 dólares la libra
Oro, 401 dólares la onza.
Plata, 7.780 dólares la onza
Plomo, 26-29 centavos la libra
Zinc, 40 centavos la libra
Cobre, 72-73 centavos la libra
Aluminio, 76-77 centavos la libra
Mercurio, 365 dólares la onza.
Platino, 291-296 dólares la onza.

Obras urbanas en favor de la capital de Pando

La Municipalidad de Cobija completará en las próximas semanas la ejecución de varias obras urbanas destinadas al mejoramiento de la capital de Pando, según informó el jefe de la comuna de esa ciudad, Irán Arab.

"La Alcaldía cumplirá así un compromiso que asumió con la población para ejecutar obras que serán entregadas en el próximo aniversario cívico del Departamento", dijo Arab.

Explicó que, sin embargo, muchos de los objetivos comunales de Cobija quedaron postergados en los últimos meses, a consecuencia de la crisis económica del país. "El problema es más grave aquí, porque es zona fronteriza y estamos expuestos a elevados costos de transporte", añadió.

Algunos trabajos de mejoramiento de calles y plazas, tuvieron que postergarse, porque el precio de la bolsa de cemento, que a principios de año era de 350 pesos bolivianos, se elevó, en la actualidad a 1.400 pesos bolivianos.

A pesar de esos problemas, se han ejecutado, dijo, las siguientes obras: Prolongación de la Avenida 6 de Agosto, hasta el río Acre, frontera con Brasil, alcantarillado en esta y otras arterias; niveles de calles, habilitación de nuevas urbanizaciones y nivelación y ripiado de calles y avenidas.

"Nuestros trabajos se han visto afectados por el presupuesto, que para este año, alcanza sólo a 600 mil pesos bolivianos, en circunstancias en que los requerimientos financieros son muchísimo más elevados", señaló Arab.

Análisis de tarifas

Hoy se iniciará el análisis de fletes y tarifas entre los dirigentes de la Confederación de Choferes y autoridades del Ministerio de Transportes y Comunicaciones. La Central Obrera Boliviana reiteró que no participará en esas reuniones, mientras el gobierno no conceda un incremento de salarios para todos los trabajadores.

El análisis debía comenzar ayer. Según el Subsecretario de Transportes, Ing. Erwin Moreno, los transportistas habían solicitado un cuarto intermedio hasta las 9.00 horas de hoy.

CONVENIO CON IMPORTADORAS

Hasta anoche, no pudo confirmarse la suscripción de un convenio entre los choferes y la Asociación Automotriz. Según las declaraciones de los dirigentes de la Confederación, ayer en la tarde se había alcanzado puntos de coincidencia sobre el contenido del mencionado documento, que se refieren a las condiciones de pago a que deberán regirse los deudores de vehículos.

Molineras de La Paz procesan trigo de procedencia argentina

Próxima semana se molerá trigo comprado en Estados Unidos

Las molineras de La Paz procesan trigo de procedencia argentina. La próxima semana, comenzarán a moler el trigo adquirido en Estados Unidos, informó ayer el Subsecretario de Comercio, René Dorfler.

Dijo que ambas partidas permitirán continuar con la distribución de harina a los panificadores y, en forma paulatina, normalizar totalmente el abastecimiento de pan y otros productos derivados.

El trigo argentino corresponde a la donación de 10.000 toneladas que hizo ese país a Bolivia. En cambio, la otra partida alcanza a 21.000 toneladas, que son parte de un total de 60.000 toneladas adquiridas en Estados Unidos. Anoche, partió de Antofagasta un tren con 19 bodegas cargadas de ese cereal, con destino a los principales centros de consumo.

Dorfler dijo que el traslado del trigo desembarcado en el mencionado puerto chileno hacia el país se realiza con celeridad, "gracias a la cooperación de las autoridades de AADAA y ENFE".

Aún no se informó cuándo comenzará a enviarse el trigo que fue donado por Estados Unidos, recientemente (63.000 toneladas de cereal, valoradas en 10 millones de dólares). Estados Unidos reinició esa ayuda, a través de la Ley Pública 480 de ese país.

Asimismo, el gobierno dará el último visto bueno a la licitación de otras 100.000 toneladas de trigo, cuya provisión fue adjudicada a la firma DIME. Se realizan los últimos trámites y se espera una decisión final para la apertura de las propuestas presentadas para cubrir el seguro de esa cantidad de trigo.

Según las autoridades, esas previsiones permitirán cubrir las necesidades del país hasta fin de año e, inclusive, los primeros meses de 1983.

De acuerdo a datos anteriores, Bolivia consume un promedio de 25.000 a 30.000 toneladas de trigo al mes, en condiciones favorables y cuando no existen restricciones.

Se elaborará cronograma de exportación de gas al Brasil

El Ministro de Energía e Hidrocarburos, Tcnl. Augusto Sánchez, informó que llegará hoy el Presidente de la empresa brasileña PETROBRAS , para reunirse con autoridades de YPFB, en la ciudad de Santa Cruz, desde este viernes.

La reunión analizará temas técnicos que se refieren a las exportaciones de gas; se intercambiarán ideas y se elaborará un cronograma de actividades para el futuro.

El Gerente de Yacimientos Petrolíferos Fiscales Bolivianos, Arturo Cabrera y el Presidente de PETROBRAS, Shigeaki Ueky, se entrevistarán ese día en Santa Cruz, con objeto de evaluar los trabajos realizados hasta la fecha y definir las nuevas tareas a cumplirse.

El ministro dijo que asistirá a la reunión, entre ambas empresas, en calidad de Presidente del Directorio de YPFB y como Ministro de Energía.

Manifestó que en esa reunión podría fijarse la fecha para una reunión de ministros de energía de Brasil y Bolivia, que tendría carácter político y diplomático.

La reunión fue solicitada por YPFB, debido a la urgencia de garantizar una continuidad de los trabajos en actual estudio.

Sánchez dijo que en la reunión se tratarían también temas a nivel técnico, tomando en cuenta las posibilidades de certificación de reservas de gas natural.

Ambas empresas discutirán el cronograma de las gestiones conjuntas para conseguir el financiamiento del gasoducto, estimado inicialmente en unos 2.000 millones de dólares.

El Ministro manifestó que la reunión en Santa Cruz, entre PETROBRAS y YPFB, tendrá importancia fundamental y carácter definitivo para las actividades que se cumplan en el futuro.

El Presidente de PETROBRAS llegará hoy acompañado de cinco representantes de esa empresa.

Comité Cívico de Guayaramerín tiene nuevos dirigentes

GUAYARAMERIN, 25 (PRESENCIA).- La población de esta localidad fronteriza con Brasil se reunió masivamente y procedió a la conformación de su Comité Cívico, el mismo que se identificó con las conclusiones de sus homólogos, en el congreso que realizaron recientemente en Sucre.

La reunión consideró la difícil situación económica que se vive en la región y demandó, además de un normal abastecimiento de carne, la estabilización del precio de ese producto y de otros que son básicos para la subsistencia.

El Comité Cívico de Guayaramerín quedó presidido por Casta Chávez y lo integran Adid Cury Herrera, Juan Ferreira Novoa, Dagoberto Subirana, Oswaldo Cabral Ribera, Clever Noco, Julio Terceros, Eduardo Echegaray, Carmen de Méndez, Enna de Oni, Oscar Herrera, Víctor Rodríguez, Prudencio Saucedo y Miriam de Zamora.

Nuevo Contralor Departamental en Oruro

El Contralor General de la República, Gral. Mario Candia Navarro, designó al Cnl. (r) Angel Ortuste Contralor Departamental de Oruro.

Clases en la UMSA concluirán el próximo 25 de septiembre

Segundo semestre será de "tránsito y ajuste", con una duración de dieciocho semanas.-

Las inscripciones para el próximo semestre se iniciarán el 15 de septiembre

El Consejo Universitario de la UMSA que se reunió el pasado 23 de agosto, resolvió concluir el presente semestre el 25 de septiembre de este año.

La medida fue adoptada tomando en cuenta los datos de las facultades que componen la Universidad Mayor de San Andrés, sobre el avance de materias durante este semestre y el informe de la comisión académica.

Una resolución del Consejo Universitario señala también que se consideró "la necesidad y posibilidad de restituir los planes académicos aprobados en las reuniones sectoriales de facultades de 1979 y 1980, en pleno ejercicio del régimen autónomo y respeto al cogobierno paritario docente-estudiantil".

Indica que, para "los fines de planificación de oferta de materias, matrícula y registro para los periodos del segundo semestre de 1982, y primero de 1983, es preciso fijar el calendario académico".

La Resolución del Consejo Universitario, dice:

Artículo 1°.- Concluir el presente semestre 1/82 hasta el 25 de septiembre.

Artículo 2°.- Ratificar que el semestre II/82 será de tránsito y ajuste a fin de restituir los planes aprobados en Reuniones Sectoriales, recomendadas por el "V CONGRESO DE UNIVERSIDADES" con una duración de dieciocho semanas.

Artículo 3°.- Iniciar el periodo académico II/82 desde el 15 de septiembre hasta el 4 de octubre de acuerdo a programación facultativa. El período de inscripciones se hará entre el 15 de septiembre y el 15 de octubre.

Artículo 4°.- Declarar un periodo de vacación entre el sábado 18 de diciembre 1982 al 3 de enero de 1983.

Artículo 5°.- Finalizar el segundo periodo lectivo de 1982 hasta el 4 de febrero de 1983.

Artículo 6°.- Inaugurar el periodo 1983 el lunes 7 de marzo de 1983.

Artículo 7°.- Las Facultades quedan autorizadas para promover las medidas que se consideren más oportunas, en consulta con la comisión Académica , en lo que comprende a la provisión de los cargos docentes interinos atendiendo al mejor desarrollo del período de transición.

Artículo 8°.- Los concursos de méritos y exámenes de competencia deben ser programados de manera que al iniciarse el nuevo año académico 1983 la situación de la planta docente quede plenamente regularizada.

Artículo 9°.- Instruir a las Facultades, para que, hasta el 28 de febrero, tomen todas las previsiones que garanticen la plena ejecución de los planes aprobados en Reuniones Sectoriales, a partir de la Gestión Académica 1983, incluido el nombramiento de Profesores Titulares.

APOYO A BOLIVIA.- César Salazar Cuervo, Vicepresidente de la Corporación Andina de Fomento (CAF), que visitó por 48 horas el país, dijo que la CAF está dando apoyo a Bolivia. Agregó que cree en la recuperación y superación de los problemas de la economía nacional.

Vicepresidente de la CAF dijo que se da apoyo a economía boliviana

"La Corporación Andina de Fomento está dando su apoyo y cree en la recuperación y superación de los problemas por los que atraviesa actualmente la economía de Bolivia", dijo el Vicepresidente Ejecutivo de la CAF, César Salazar Cuervo. Permaneció en La Paz dos días y anoche retornó a Caracas. Fue entrevistado ayer por PRESENCIA, en las oficinas del Representante Adjunto de la CAF en Bolivia, Carlos Barbery.

Informó que su visita a Bolivia obedeció al propósito de reunirse con el personal ejecutivo del Banco Central de Bolivia, para "dar solución a la cartera de las empresas públicas". Dijo que había conversado con el Presidente del Banco, Miguel Fabbri, y con los gerentes de la institución, a los que expuso el planteamiento de la CAF para poner orden y solucionar cuentas en mora. "Se ha llegado a resultados satisfactorios, tanto para la CAF, como para el Banco Central y para el país", dijo.

Señaló que la conversación "giró en torno de la forma de solventar algunas transacciones que tiene la CAF con el Banco Central y con algunas empresas del sector estatal. Hemos tenido conocimiento -añadió- de la situación por la que atraviesa el país y, después de conversar con las máximas autoridades financieras, se ha buscado lamejor solución. Felizmente, creo que hemos llegado a un buen entendimiento".

Respondió a una pregunta acerca de la situación financiera boliviana. Señaló: "Bolivia está restringida a nuestras transacciones. De acuerdo a la prensa, se ve que Bolivia tiene situaciones difíciles en su balanza de pagos desde hace tiempo; hay una escasez relativa de divisas y el país está haciendo esfuerzos para superar esa situación; pero, desde luego, esta situación no va a ser superada de un día para otro sino que se hace menester esperar algún tiempo. La CAF tiene confianza en que se supere esa situación y este arreglo así lo demuestra".

ASISTENCIA

Informó que la próxima reunión de directorio de la CAF, la semana siguiente, discutirá una solicitud de crédito para una empresa boliviana. El proyecto para el cual se solicita financiamiento, dijo, alcanza a seis millones y medio de dólares y es relativa a la instalación de la maltería de la Cervecería Boliviana Nacional. El proyecto total, aclaró, está financiado por un banco extranjero.

Dijo, también, que la CAF dará asistencia técnica para el estudio de los términos de referencia de un matadero frigorífico en la ciudad de La Paz, proyecto auspiciado por la Alcaldía de La Paz y CORDEPAZ. Añadió que, concretado el proyecto, la CAF podría financiar la ejecución del proyecto.

Cervecería incineró arroz de Pakistán

La Cervecería de La Paz incineró una partida de arroz, al conocer que era de procedencia pakistaní, se informó ayer en el Ministerio de Industria y Comercio.

Según se explicó, la cervecería recibió esa partida de Santa Cruz, en calidad de subproducto, para su procesamiento. Pero su utilización fue desestimada de inmediato, luego de comprobarse que se trataba del arroz de Pakistán.

PRESENCIA, publicó ayer declaraciones del Subsecretario de Comercio, en sentido de que ese arroz "no había sido destinado al consumo humano directo"; a raíz de que la prensa de Santa Cruz publicó informaciones que daban cuenta del rechazo de la población de esa ciudad al consumo del mencionado producto.

Nuevo Embajador de la República Federal Alemana

El gobierno de Bolivia otorgó "agreement" al Dr. Helmut Hoff, designado por el gobierno de la República Federal de Alemania nuevo Embajador Extraordinario y Plenipotenciario en nuestro país.

La información fue proporcionada por la embajada alemana. El Dr. Hoff reemplaza en esas funciones a Johannes Von Vacano.

El nuevo embajador nació en 1924, en Rellingen. Luego de participar en la Segunda Guerra Mundial, estudió historia, etnografía, inglés y español. En el año 1955, obtuvo su doctorado en filosofía.

En 1956, ingresó al servicio diplomático. Prestó servicios en las embajadas de México, Santiago de Chile y Kabul. Entre 1966 y 1969, prestó servicios en la Subsecretaría de Información y Prensa del gobierno alemán.

Entre 1969 y 1975, fue Cónsul General en Montreal. Fue Embajador en el Paraguay, entre 1975 y 1978. Desde marzo de 1978 estuvo al frente del Departamento "Latinoamérica Oriental" de la Dirección ... Política Exterior del Minister... de Relaciones Exteriores, ... Bonn.

Colegio Médico promoverá l... "racionalización" de receta...

El Colegio Médico de Bolivia promoverá, en los próximos días, la "racionalización" de las recetas médicas, de modo ... cada profesional recomiende ... consumo de medicamentos ... base a su buena calidad y b... costo se anunció ayer.

En conferencia de pren... los dirigentes del Cole... Médico dieron a conocer ... conclusiones y recomendacio... de un reciente foro sobre ... abaratamiento de los produc... farmacéuticos. Indicaron ... en el sentido de las conclusio... y recomendaciones, ... "racionalización" de rece... será una forma concreta ... tener en cuenta las posibilida... económicas del paciente y ... curarlo, al mismo tiempo.

Añadieron que, ...teriormente, los médicos ... taban sin tener en cuenta ... paciente tenía o no posibilid... de adquirir los medicamen... Sin embargo, en el foro rec... se informó que una ... mayoría de la población ... quiere, actualmente, sólo l... tad de los productos de una ... ta, por imposibi... económica.

Los médicos indicaro... respecto, que entre el 2 y e... septiembre próximo ... ganizarán, en La Paz ... seminario para explicar ... se pueden "racionalizar ... recetas médicas, con el ... precautelar la salud de ... blación.

Añadieron que pe... también a las autoridades ... visión de los actuales ... centajes de utilidad, asign... los importadores. Actual... ese margen de utilidad a... al 45 por ciento par... portadores y 23 por cient... los propietarios de farm... Se pedirá que el porcent... los importadores de... dicamentos sea similar a... otros productos.

Por último, los médi... dieron al gobierno la apl... de una "política cohere... importación y produc... medicamentos".

Comisión Asesora en Salud Materno-Infantil

El Ministro de Previsión Social y Salud Pública, Dr. Dorian Gorena, inauguró ayer la III Reunión Asesora en Salud Materno-Infantil, del Convenio Hipólito Unanue, coauspiciada también por el Fondo de las Naciones Unidas para la Infancia (UNICEF).

Al encuentro internacional, que se prolongará hasta mañana, asisten representantes de Bolivia, Colombia, Ecuador, Perú y Venezuela, además de UNICEF y del Convenio.

El Dr. Rodrigo Arboleda, representante de UNICEF, dijo que esa institución internacional, "en el marco de su permanente apoyo a Latinoamérica", auspicia encuentros periódicos para "cambiar los enfoques y dar una proyección mucho más integral a la atención materno-infantil" en el área.

El Dr. Luis Rivera Cortez, Secretario Adjunto del Convenio Hipólito Unanue, manifestó la esperanza de ese organismo en encontrar soluciones sanitarias para los cinco países andinos.

El Ministro de Salud destacó, por su parte, la importancia de la reunión para definir "líneas básicas" de políticas, relacionadas con el binomio madre-hijo, la demografía y la integración sanitaria. En la fotografía, un aspecto de la reunión.

NUMERO 15 DE "DEBATE" El número 14 de la publicación de la Cooperativa Cruceña de Cultura, ha sido dedicado al "Regionalismo", tema que según los responsables de la revista "es de constante actualidad y que se trata a nivel nacional desde múltiples enfoques y variados intereses".

"Debate" incluye en sus 32 páginas artículos ligados al tema central; entre ellos: "Tahuichi y los logros regionales", "Democracia y participación", "La agricultura migrante", "Al fin nuestro camino", "Educación y regionalidad", "Gunter: un trabajo de hormigas", "A propósito de la restauración de la Iglesia de Concepción".

Presenta además, un panorama de la actividad cinematográfica en la capital oriental, bajo el título de "Cine Club Santa Cruz".

Las últimas páginas de la publicación ofrecen al lector tres artículos diversos: "El Movimiento cultural Jenecherú", "La burocracia, sufrimientos y remedios" y "Las mentiras del zorro Antonio", un cuento recopilado en las comunidades Izozeña-Chiriguana, ubicadas en la zona del río Parapetí.

El tema central - el regionalismo - está dividido en los siguientes capítulos: Regionalismo viene de región, ¿ y región de dónde viene?, los varios tipos de regionalismo; buscando la explicación geográfica; ¿Y la etnología qué nos dice?; ¿La explicación a través de las nacionalidades?; Pan u horneao: con harina importada, la explicación de la economía política; Un país de micro productores y Un poco de historia regional.

En la introducción se afirma: "El regionalismo es un fenómeno que ha recorrido la historia y la geografía boliviana y en cada etapa a alguien le correspondió ser regionalista, y presentar en su época y en función de intereses regionales planteamientos autonomistas, anexionistas o federalistas. En la última época le ha correspondido a Santa Cruz ser regionalista. Como consideramos que el regionalismo es un fenómeno sociológico y económico real, queremos debatirlo con ustedes, con la intención de buscar algunas explicaciones que permitan darle una dimensión positiva".

El tema, que algunos consideran espinoso, ha sido abordado por "Debate" con la claridad necesaria para dejar al descubierto sus principales puntos de vista. Por su importancia, seguramente generará un diálogo más amplio, que es lo que persigue la revista de la Cooperativa Cruceña de Cultura.

Bolivia en la 34 feria del libro de Francfort

La Editorial "Los Amigos del Libro" representará a Bolivia en la 34 feria del libro de Francfort, que se realizará del 6 al 11 de octubre próximo.

La religión será el tema central de esta exposición en la ciudad alemana, que anualmente congrega a libreros, editores y escritores de todo el mundo.

La Editorial "Los Amigos del Libro" ha informado que el stand de nuestro país llevará el lema "La libertad religiosa en Bolivia. Agrega el informe que los autores o editores interesados en la mencionada feria deberán dirigirse, en La Paz, a la Cámara del Libro; en Cochabamba, a Werner Guttentag, Casilla 450, Av. Heroínas E-0311.

PROGRAMA DE LA FERIA DE FRANCFORT

Responsables de la trigésima cuarta feria del libro de Francfort han señalado que, paralelamente a la exposición de publicaciones, se realizarán lecturas, discusiones y mesas redondas en torno a: El prójimo lejano, religión y revolución, Dios en la vida cotidiana, *coalición de las religiones y religión: ¿incentivo para la paz o para la discordia?*

Los organizadores han elegido deliberadamente el tema "la paz" para la inauguración del tema central de la Feria, con el fin de señalar el compromiso creciente de la Iglesia en este ámbito a nivel mundial. Se plantearán también asuntos de interés internacional: como procesos de desarrollo social, problemas de la convivencia humana y la discusión sobre cuestiones concernientes a la ciencia, la tecnología, los medios de comunicación de masas, la moral.

Acompañando las actividades mencionadas se presentarán dos exhibiciones de libros, tituladas: "Religión de ayer en el mundo de hoy" y "Religiones del mundo". Un total de 650 editoriales de 33 países, han registrado su participación con aproximadamente 6.000 títulos. Un catálogo de las dos exposiciones de libros será ofrecido en la Feria.

Además, el pabellón 7 estará a la disposición de las editoriales, durante las 5 tardes, de las 14:30 a las 18 horas, para la presentación de religiones no europeas.

Con relación a los 5 temas de cada día se publicará un extenso catálogo recomendando 1.500 títulos de los trabajos más importantes y actuales sobre dichos temas. Este catálogo será enviado gratis por la "Ausstellungsund Messe-GmbH" a 5.000 libreros de la República Federal de Alemania, Austria y Suiza.

Concierto en Tarija

TARIJA, 25 (PRESENCIA).- Con el auspicio del Instituto Cultural Boliviano Alemán de Tarija, se llevó a cabo un concierto de piano a cuatro manos. Las ejecutantes, Adela Lea Plaza y Camila Villalpando, interpretaron obras de Clementi, Mozart, Schubert, Pulenc, Ravel y Brahms.

El Paraninfo de la Universidad, local donde tuvo lugar el concierto, estuvo lleno de un público altamente receptivo que vio plenamente colmadas sus expectativas.

En Tarija se valora mucho la actividad del Instituto Boliviano Alemán, por ser una entidad preocupada por la cultura y que brinda al público espectáculos de calidad.

Concurso de poesía

La Fundación "Fernando Rielo", con sede en Madrid, ha hecho conocer la convocatoria del Segundo Premio Mundial "Fernando Rielo" de Poesía Mística.

Las bases del certamen son las siguientes:

1ª.-Podrán Optar al Premio Mundial "Fernando Rielo" de Poesía Mística todas las obras presentadas a este concurso, escritas en español o traducidas a este idioma, que sean inéditas y cuya extensión no sea inferior a los 600 versos ni superior a los 1.300.

2ª.- La temática del Premio versará sobre poesía mística, extendiendo tal concepto a la también denominada metafísica, y en general aquella que oriente y destaque los valores transcendentales del hombre y su entorno.

3ª.- Se establece un Premio dotado en 600.000 pesetas y dos accésits.

4ª.- La primera edición de la obra premiada será editada por la Fundación para integrar la colección "Fernando Rielo de Poesía Mística", concediéndose al premiado el 10% como derechos de autor de las ventas efectuadas y cuya liquidación se hará anualmente.

5ª.- El Premio será indivisible y se concederá a una sola obra. El Premio podrá ser declarado desierto.

6ª.- Los originales deberán ser presentados por triplicado, mecanografiados a doble espacio y perfectamente legibles. Llevarán, además del título de la obra, el nombre de su autor, prohibiéndose el uso de seudónimo. También se hará constar, en la primera página de los mismos, su dirección y teléfono si lo hubiera.

7ª.- El plazo de admisión de originales finalizará el 30 de septiembre de 1982. Deberán enviarse a la siguiente dirección: Jorge Juan, 102, 2º. B/Madrid-9, a nombre de Fundación "Fernando Rielo", y en la parte superior del sobre se explicitará "Para el II Premio Mundial Fernando Rielo de Poesía Mística".

8ª.- El fundador del Premio, Fernando Rielo, es quien constituye el Jurado, que será presidido por él mismo o por persona en quien delegue. Lo componen los siguientes miembros: el Secretario Permanente del Premio, Justo Jorge Padrón; un miembro de la Real Academia Española de la Lengua; un conocido poeta, catedrático o crítico de poesía; y un miembro a designar por la Fundación.

9ª.- El fallo del Jurado será dado a conocer inmediatamente al premiado.

10ª. La decisión del Jurado será inapelable.

11ª.- No serán devueltos los originales presentados.

12ª.- El envío de originales a este Premio supone la plena aceptación de todas sus bases.

Presentación de un libro

Mañana, a horas 19.00, será presentado el libro "Refranero", del licenciado Eddy Terceros Monasterios.

El acto se realizará en el Salón "Humberto Viscarra Monje" de la Casa Municipal de Cultura "Franz Tamayo".

CONCIERTO.- A horas 19.00 de mañana tendrá lugar el **Viernes Cultural Rotario**; en esta ocasión actuará el Coro de Cámara "Vox Corde", dirigido por Pablo Mendieta. (Local: Gabriel Gosálvez Nº 215).

COLEGIO LORETO.- Martes 31, horas 19.00, conferencia del Ing. Roberto Carranza sobre el tema "El uso de la máquina de calcular en los colegios". (Local: Av. Arce Nº 2519).

EMBAJADA DE ISRAEL.- Miércoles 1º de septiembre, horas 20 y 30, proyección de las películas "Jerusalén de Veddy Kolek" y "Jerusalén". (Local: Calle Julio C. Patiño Nº 1178, Calacoto).

AVISOS ECONOMICOS DE PRESENCIA

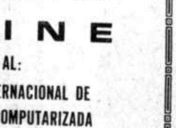

ACTIVIDAD CULTURAL EN LA PAZ

GOETHE INSTITUT.- Cursillo sobre composición fotográfica, a cargo de Roberto Valcárcel. El ciclo durará hasta mañana. (Local: Av. 6 de Agosto Nº 2118).

TEATRO MUNICIPAL.- Martes 31, horas 19.00, concierto de profesores y alumnos del Conservatorio Nacional de Música, institución que celebra este año sus Bodas de Diamante.

GOETHE INSTITUT.- Exposición del tercer concurso fotográfico "Paisajes bolivianos". (Local: Av. 6 de Agosto Nº 2118).

SALON MUNICIPAL.- Exposición de óleos de Raúl Alarcón. (Local: Calle Colón).

GALERIA AMERICA.- Lunes 30, horas 19.00, inauguración de la exposición "Grabado popular brasileño en la literatura de cordel". Muestra auspiciada por la Embajada de Brasil. (Local Av. 20 de Octubre Nº 2086).

GALERIA EMUSA.- Exposición de acuarelas de Gerardo Zurita y Mario Pinto. (Local: Av. 16 de Julio Nº 1607).

MUSEO NACIONAL DE ARTE.- Exposición permanente de pintura colonial boliviana.

TEATRO MUNICIPAL.- Temporada de la Compañía de Teatro "Hombres Trabajando". Obras: "Toque de queda" y "Carrito de mano". Dirección: Adolfo Mier Rivas.

CASA MUNICIPAL DE CULTURA.- Jueves 26, horas 18.00, presentación del conjunto musical "Armebol", integrado por 23 personas; la actuación de ese grupo artístico —que cultiva la música moderna— está auspiciada por la Embajada de España y el Instituto Central "Busines Achuld".

GALERIA MELANY BEART.- Exposición de óleos del artista boliviano Jaime Botelho Mauri. (Local: Av. 6 de Agosto Nº 2534).

CASA MUNICIPAL DE CULTURA.- Exposición de acuarelas y "maderas" de Mario Eloy Vargas. Muestra auspiciada por la Fundación "Manuel Vicente Ballivián".

MUSEO NACIONAL DE ARTE.- Exposición de Art. Nouveau. Auspicio de la Embajada de la República Federal de Alemania. (Local: Calle Comercio, esq. Socabaya).

GALERIA AMERICA.- Muestra de "Objetos de arte" (Local: Av. 20 de Octubre Nº 2084).

MUSEOS.- Casa de Murillo, calle Jaen Nº 790, tel. 375273; Museo Nacional de Arte, calle Comercio, esq. Socabaya; Museo Nacional de Etnografía y Folclore, calle Ingavi Nº 916; Museo de la Policía, calle Junín; Museo Histórico "Litoral Boliviano", calle Jaen Nº 789; Museo Costumbrista; Calle Jaen, esq. Sucre; Museo de Historia Natural, Campus Universitario, Cota Cota - Calle 26; Museo de Arte de la Catedral, calle Socabaya Nº 432.

PEÑAS FOLCLORICAS.- Naira, calle Sagárnaga Nº 161, tel. 325736; Casa del Corregidor, calle Murillo Nº 1040, tel. 363633; Los Escudos, Av. Mariscal Santa Cruz; El Internacional, calle Ayacucho Nº 206, tel. 342042.

DOS ASPECTOS de la inauguración de la Galería del Centro Boliviano Americano, sala donde exponen sus obras numerosos artistas bolivianos. La Galería está ubicada en el Parque Zenón Iturralde Nº. 121.

PREMIO ALADI PARA PERIODISTAS

MONTEVIDEO, 25 AGO (EFE).- La Asociación Latinoamericana de integración (ALADI) ha instituido, a partir de este año, el "Premio América Latina-ALADI" para periodistas de los medios gráficos de los once países que integran la organización.

La intención de las autoridades es la de estimular la difusión en los periódicos de todo el continente, de los temas relacionados con la integración regional.

El establecimiento de esta distinción periodística fue dado a conocer hoy, por el presidente del comité de representantes, Eduardo Santos Alvite, el secretario general, Julio César Schupp y el presidente de la Fundación "Banco de Boston", Benito Portela.

El premio tendrá carácter anual y se otorgará al mejor artículo publicado en diarios, periódicos y revistas que se editen en los países miembros de la Asociación sobre un tema seleccionado anualmente.

El tema elegido para este primer concurso es "el rol de la empresa privada en la integración latinoamericana: un desafío para la década [...] deberá ser publicado [...] de setiembre y el [...] diciembre de 1982.

El premio consi[...] año en 2.000 dólares, me[...] oro y diploma para el [...] puesto y otras siete dis[...] cuyo valor oscila entre [...] dólares y 500 dólares [...] viéndose, además, la entr[...] una plaqueta a aquellos [...] de prensa adonde trabajen [...] periodistas premiados.

Murió el cantante argentino Iriarte

BOGOTA, 25 (AP).- [...] cantante argentino Raúl [...] falleció esta madrugada [...] de un paro cardíaco en [...] pital militar, informaron [...] sus familiares.

El cantante de tangos [...] 65 años y estaba radica[...] Colombia desde hacía [...] tiempo.

Iriarte, cuyo nombre [...] era Rafael Fiorentino, [...] casado y deja tres hijos [...] exequias se realizarán [...] aquí.

Con profundo dolor se comunica la irreparable pérdida del que en vida fue

Sr. MIGUEL RIMANZZI B.

(Q.D.D.G.)

cuyo fallecimiento acaeció en la ciudad de Berna, Suiza, el día 24 de los corrientes. Se ruega a sus amigos y personas piadosas una oración por el eterno descanso de su alma.

La Paz, 26 de Agosto de 1982

CLAUDIA V. DE FREDERICH
esposa y demás familia
del que fue digno esposo

Don ARNO FREDERICH W.

(Q.E.P.D.)

invitan a sus familiares y amistades a la misa que recordando los 9 años de su llorado fallecimiento se mandará oficiar el día de mañana VIERNES 27 del presente mes a horas 11 y 30 en la Iglesia de Santo Domingo.
Su asistencia a este acto piadoso comprometerá la gratitud de la familia.
El duelo se despide en la puerta del Templo.

La Paz, agosto de 1982

CLUB SOCIAL PETROLERO

CONCESION - BAR COMEDOR

El Club Social Petrolero invita a las personas interesadas en la concesión del Bar- Comedor de su Sede Social en Calacoto, a presentar sus ofertas para dicho servicio.

El Pliego de Especificaciones estará a disposición de los interesados en las oficinas de Administración del Club Edificio Mariscal de Ayacucho, calle Loayza, esq. Camacho, 4º piso, Oficina 401, a partir del día lunes 30 de agosto.

Las ofertas deberán ser presentadas en la misma dirección hasta horas 18.00 del día lunes 13 de septiembre de 1982, en sobre cerrado.

EL DIRECTORIO

FEDERACION NACIONAL DEL MAGISTERIO JUBILADO

Comunicado

La Federación Nacional del Magisterio Jubilado, con referencia a las gestiones que se vienen cumpliendo ante la Caja Complementaria de Seguridad Social del Magisterio y Caja Nacional de Seguridad Social, para el pago de nivelación de rentas, en ejecución del Convenio del 11 de junio de 1966, homologado por D.S. Nº 07669 del 16 de junio del mismo año, en su reunión ordinaria de 24 del presente, ha resuelto lo siguiente:

1. Reiterar y exigir el pago inmediato de la nivelación de rentas, de conformidad con el planteamiento formulado por la Comisión Económica destacada por la Federación Nacional del Magisterio Jubilado ante el Consejo Directivo de la C.C.S.S.M. y C.N.S.S.

2. Otorgar un voto de confianza y apoyo a la Comisión Económica presidida por el Prof. Hernán Rico Quiroga, por la eficiente y desinteresada labor desplegada en las gestiones socioeconómicas del magisterio jubilado.

3. Expresar su vehemente protesta y disconformidad con el informe emanado de la Comisión Ad-hoc de la C.C.S.S.M. por considerarlo falso, tendencioso y que no consulta con las reales posibilidades económico-financieras de la Caja Complementaria.

4. Asimismo, exigir el cumplimiento inmediato del Art. 3º del D.S. Nº. 19067 de 15 de julio del presente año, que establece el pago del 40%, que adeuda el Tesoro General de la Nación, desde el mes de febrero del año en curso.

5. Finalmente, el Comité Central Ejecutivo de la Federación Nacional del Magisterio Jubilado, deja constancia de que no permitirá que las demandas socioeconómicas de la docencia en retiro, sean burladas y postergadas, por tanto, a partir de la fecha se declara en estado de emergencia.

La Paz, 25 de agosto de 1982

Prof. Humberto Quezada A.
SECRETARIO EJECUTIVO

Prof. Victoria T. de Sarmiento
SECRETARIA EJECUTIVA

Prof. Atanasio Echalar García
SECRETARIO GENERAL

(Sello): Federación Nacional del Magisterio Pasivo - La Paz - Bolivia.

Casilla 5930
La Paz - Bolivia

PRIMER CENTRO DE DIAGNOSTICO MEDICO COMPUTARIZADO DE CUERPO ENTERO

C E D I N E

INVITA AL:

PRIMER CURSO INTERNACIONAL DE TOMAGRAFIA AXIAL COMPUTARIZADA CABEZA - COLUMNA VERTEBRAL

TEMARIO:
- Fundamentos Técnicos
- Hidrocefalia. Accidentes
- Vasculares - cerebrales
- Neurinomas del nervio auditivo
- Orbitas, globos oculares
- Traumatismos craneanos
- Atrofias cerebrales
- Epilepsia - Hipofisis
- Tumores de Cerebro
- Tumores de columna vertebral
- Discos vertebrales

FECHA: Del 26 al 28 de agosto de 1982
LOCAL: Auditorio Hospital Obrero
Auditorio CEDINE (Puerto Rico - Hans Kundt)
HORARIO: Mañanas de 11 a 13 Hrs.
Tardes de 19 a 21 Hrs.
INSCRIPCIONES: CEDINE Teléfonos 323181 - 360969

EL SINDICATO MIXTO DE TRABAJADORES DE SAMAPA ante el lamentable fallecimiento de la MADRE de nuestro GERENTE ADMINISTRATIVO Lic. Jorge Clavijo

Sra. ROSA ROCHA vda. de CLAVIJO

Q. E. P. D.

hace llegar a su acongojada familia los sentimientos de nuestra sincera condolencia.

La Paz, 25 de agosto de 1982

En la Paz del Señor y confortado con los auxilios de la Santa Religión Católica y la Bendición Papal, ha dejado de existir el que en vida fue ejemplar y cariñoso padre y abuelito:

Señor: ANDRES FERREYRA GABBEY

(Q.E.P.D.)

María Eugenia, Carmina, Eduardo, María Elena, Roxana y Ximena, hijos; Alvaro Gallardo, Gonzalo Paz, Ericka Cabrera, Ramiro Beltrán, Antonio de La Torre y Víctor Soliz, hijos políticos; Candelaria, Ruperto y María Paz, hermanos; Elena Sánchez y Alberto Villavicencio, hermanos políticos; los nietos, primos, sobrinos y demás familia ruegan a sus amistades, personas piadosas, en forma especial al Personal de la CAJA NACIONAL DE SEGURIDAD SOCIAL, Banco Nacional de Bolivia, Federación y Confederación de Bancarios y Ramas Anexas, se dignen asistir a la Misa de cuerpo presente el día de hoy, jueves 26 de los corrientes, a horas 15.00, y a la traslación de los restos mortales del extinto al Cementerio JARDIN (Obrajes) a horas 16:30.
El cortejo fúnebre partirá de la Av. Mariscal Santa Cruz esq. Almirante Grau. Edif. de la CAJA NACIONAL DE SEGURIDAD SOCIAL.
La familia doliente agradecerá con enorme gratitud su generosa concurrencia.
SERVICIOS DE POMPAS FUNEBRES ALIAGA CALLE FIGUEROA Nº. 775. Tel. 325676 - 364800.

"NO HAY AMOR MAS GRANDE QUE ESTE: DAR LA VIDA POR SUS AMIGOS" (Jn. 15.13) LA Familia Salesiana de "DON BOSCO" tiene el sensible dolor de participar la vuelta al PADRE del que en vida fue:

Rvdo. P. ALFREDO ARIANO MONACO S.D.B.

(Q.D.D.G.)

invitamos al Clero, Comunidades Religiosas, Colegio "Don Bosco" Fiscal y Particular y demás AMIGOS a participar en la Misa de Cuerpo Presente el día de hoy jueves 26 a Hrs. 15.00 en el Templo de María Auxiliadora (El Prado) y al traslado de sus restos mortales al Cementerio General a hrs. 16.00.

La Paz, agosto de 1982

LA CAJA CENTRAL DE AHORRO Y PRESTAMO PARA LA VIVIENDA

Se adhiere al dolor de la familia del señor Luis Fernando Martínez, por el lamentable fallecimiento de su señora madre

Doña ESTHER PEREIRA ROSALES

Q. E. P. D.

su deceso se produjo el día de ayer en la ciudad de Cochabamba, donde serán sepultados sus restos mortales.

AGRADECIMIENTO E INVITACION

La familia de los que en vida fueron:

Sr. WALTER SOTO SILES

Sra. ELIZABETH CRESPO DE SOTO

Niñito MARTIN SOTO CRESPO

(Que en paz descansen)

agradecemos sinceramente a todos los amigos, compañeros de trabajo, así como a las organizaciones: Empresa Comercial Howson SAIC, Credinform International S.A. de Seguros, La Continental de Seguros y Reaseguros, Asociación Boliviana de Aseguradores, Salvietti Hnos. y Cía., La Cascada Ltda., Club de Leones de Villa Copacabana, Fraternidad Blooming, Escuela Piloto Naciones Unidas, Hansa Ltda., Volkswagen, Ministerio de Asuntos Campesinos y Agropecuarios, Departamento Suelos y demás personas e instituciones que nos acompañaron en momentos de profundo dolor por la trágica y prematura desaparición de nuestros seres queridos, y les invitamos a la misa de ocho días que se mandará a oficiar en la Iglesia de la Parroquia de Villa Copacabana el día de hoy jueves 26 de Agosto de 1982 a horas 19.00. Acto de piedad cristiana que agradeceremos profundamente.

La Paz, Agosto de 1982

"NO HAY AMOR MAS GRANDE QUE ESTE: DAR LA VIDA POR SUS AMIGOS" (Jn. 15.13).
La familia Salesiana de "DON BOSCO" tiene el profundo pesar de comunicar la muerte del que en vida fue:

Rvdo. P. ALFREDO ARIANO MONACO S.D.B.
(Q. D. D. G.)

Invitan al Clero, Comunidades Religiosas, Colegio "Don Bosco", Fiscal y particular y demás amigos a participar en la Misa de cuerpo presente el día de hoy jueves 26 a Hrs. 15 p.m. en el Templo de María Auxiliadora (El Prado) y al traslado de sus restos mortales al Cementerio General a Hrs. 16. p.m.
FUNERARIA A. VALDIVIA OF. FIGUEROA (FRENTE AL PASAJE DE LAS FLORES) TELS 353630-372015.

La Paz, agosto de 1982

LA DIRECTIVA Y PADRES DE FAMILIA DE LA PROMOCION 1982 "JOHNNY MONTAÑO" del Colegio Don Bosco, lamenta comunicar el sensible fallecimiento del que en vida fue "AMIGO Y ASESOR DE LA PROMOCION":

Rvdo. Padre ALFREDO ARIANO MONACO
Q. D. D. G.

e invita a los padres de familia, alumnos del colegio, amigos y personas piadosas, se dignen concurrir a la misa de cuerpo presente a efectuarse el día de hoy a hrs. 15.00 en el Templo de María Auxiliadora, y al posterior traslado de sus restos mortales.

La Paz, agosto de 1982

En la paz del Señor y confortado con los auxilios de la Santa Religión Católica ha dejado de existir el que en vida fue ejemplar esposo y abnegado padre:

Sr. Ing. COSME SIMON CHAMBI MAMANI
Q. E. P. D.

Marina Gironda de Chambi, esposa; Simón , hijo; Damaso Chambi, Tomas Chambi, hermanos; Juan, Julio, sobrinos, Gregorio Chambi, tío; los primos, sobrinos y demás familia ruegan a sus amistades en forma especial a los empleados del Proyecto de Desarrollo Rural Integrado Ingavi, Colegio de Ingenieros Agrónomos, Consejo Nacional de Ingeniería y demás instituciones a las que perteneció se dignen asistir a la traslación de los restos mortales del extinto al Cementerio General el día de mañana viernes a Hrs. 11 a.m.
El cortejo fúnebre partirá de la calle Chuquisaca esq. Unión (Porvenir)
Será favor que agradecerá la familia doliente.
SERVICIOS DE FUNERARIA A. VALDIVIA. OF. FIGUEROA (FRENTE AL PASAJE DE LAS FLORES) Tels. 353630-372015

EL SINDICATO UNICO DE TRABAJADORES DE LA CAJA NACIONAL DE SEGURIDAD SOCIAL DE LA PAZ, tiene el sentimiento de comunicar el sensible fallecimiento de quien en vida fue

Don ANDRES FERREYRA GABBEY
(Q.E.P.D.)

e invita a los trabajadores de Seguridad Social, Trabajadores Bancarios y Ramas Afines y personas piadosas, al traslado de los restos mortales del extinto el día de hoy, Jueves 26 a horas 16.00. El cortejo fúnebre partirá del local del Sindicato Casegural, calle Almirante Grau 116.

La Paz, agosto de 1982

EL CENTRO DE EXALUMNOS DEL COLEGIO DON BOSCO
Tiene el sentimiento de comunicar el sensible fallecimiento del que fue Profesor, Forjador y Guía espiritual de varias generaciones de alumnos

Rev. P. ALFREDO ARIANO MONACO S.D.B.
Q. E. P. D.

invita a todos los exalumnos a la misa de cuerpo presente que se celebrará en el Templo de María Auxiliadora el día de hoy, Jueves 26 del presente a Hs. 15 y a la traslación de sus restos mortales al Cementerio General a Hs. 16.
Agradece anteladamente su asistencia.

"Oren, continúen por el camino de la bondad y donde estén transmitan el mensaje de Cristo, que María Auxiliadora os ayudará siempre".

R.P. Alfredo Ariano

LA PROMOCION 82 "JOHNNY MONTAÑO" DEL COLEGIO DON BOSCO
Tiene el sentimiento de comunicar el sensible fallecimiento del que en vida fue nuestro Asesor, Amigo y Profesor:

Rvdo. P. ALFREDO ARIANO MONACO S.D.B.
(Q.D.D.G.)

Invita a todos los alumnos del establecimiento y personas piadosas a la misa de cuerpo presente que se celebrará en el Templo de María Auxiliadora el día de hoy, Jueves 26 del presente a Hs. 15 y a la traslación de sus restos mortales al Cementerio General a Hs. 16.

"Yo soy la resurrección y la vida. El que cree en mí, aunque muera, vivirá". (Jn;.11,25)

AGRADECIMIENTO E INVITACION

Elsa M. de Clavel, esposa; José Luis, María Rosa y Elsa Carolina, hijos; Fily Clavel de Alcázar, hermana; Arturo Alcázar P., hermano político; los tíos, sobrinos y primos del que en vida fue ejemplar padre y esposo

Sr. Dr. LUIS GUILLERMO CLAVEL BUSTILLOS
Benemérito de la Patria

(Q.D.D.G.)

agradecen a todas las personas que, en momentos de dolor, hicieron llegar sus condolencias y muestras de pesar; en modo especial a la Universidad Mayor de San Andrés, Tribunal Fiscal de la Nación, SNSR, CPSS, matutino PRESENCIA, Fed. Chaco, Club Social "16 de Julio", Amigos de la Ciudad, escuelas Piloto "N.N.U.U." y "Adhemar Gehain", Comunidad Colegio "Santa Ana", Hilanderías Hilbo, Vargas Ltda., Promoción "Dignidad - Libertad 81", UCB e invitan a la misa que en sufragio del alma y recordando los 8 días de su sensible fallecimiento se mandará a oficiar el día viernes 27 del presente a horas 11:30 a.m. en la Catedral Metropolitana "Nuestra Señora de La Paz".
Su asistencia a este acto de piedad cristiana comprometerá la gratitud de la familia doliente.

La Paz, 26 de agosto de 1982

Estampillas en homenaje al Dr. Hernando Siles

El gobierno dispuso la impresión y circulación de un millón de sellos postales en homenaje al centenario del nacimiento del Dr. Hernando Siles Reyes, ex presidente constitucional de la República, se informó ayer en el Ministerio de Transportes y Comunicaciones.

La autorización se dio mediante la Resolución Suprema N°. 197292.

Las estampillas serán puestas en circulación dentro de diez días, tendrán un valor de 20 pesos cada una. Tienen impresa la efigie del ex presidente y el año de su nacimiento y homenaje, 1882-1982.

OTROS SELLOS

En la Dirección General de Correos se informó, asimismo, que en los próximos días serán puestas en circulación un total de 400.000 estampillas, en homenaje al cuarto centenario de la entronización de la Virgen de Copacabana. Cada sello tendrá un valor de 13 pesos.

Finalmente, se informó que hace unos días comenzó a expenderse sellos postales en homenaje al bicentenario del nacimiento del Libertador Simón Bolívar.

En la paz del Señor y confortada con los auxilios de la Santa Religión Católica, ha dejado de existir la que en vida fue abnegada madre y cariñosa hermana:

Señora: TERESA CESPEDES RODRIGUEZ
(Q.E.P.D.)

Enrique, Jorge, Carlos, hijos; María y Clara de Céspedes, hijas políticas; Raúl Linares, Felipa Rodríguez y Marina Rodríguez, hermanos; Raúl, Erika, Alvaro Linares y Lola Rodríguez, sobrinos; los primos, nietos y demás familia ruegan a sus amistades, personas piadosas en forma especial, al Personal de Fenacoab; se dignen asistir a la traslación de los restos mortales de la extinta al Cementerio General el día de hoy Jueves 26 de los corrientes a horas 15.00 p.m.
El cortejo fúnebre partirá de la Calle Eloy Guillarte esq. Puerto Rico (Miraflores).
Será favor que comprometerá la eterna gratitud de la familia doliente.

SERVICIOS DE POMPAS FUNEBRES ALIAGA CALLE FIGUEROA N°. 775. Telfs. 325676 - 364800.

La familia de la que en vida fue

Srta. YOLA RIVERO URQUIOLA
Q. E. P. D.

participa su sensible fallecimiento acaecido en la ciudad de Los Angeles EE.UU., el día 19 de Julio de 1982 y agradece elevar una oración por su eterno descanso.

LA FEDERACION NACIONAL DE TRABAJADORES DE SEGURIDAD DE BOLIVIA "FENSEGURAL", tiene el sentimiento de comunicar el sensible fallecimiento de quien en vida fue su primer Secretario Ejecutivo:

Don ANDRES FERREYRA GABBEY
(Q.E.P.D.)

e invita a los Trabajadores de Seguridad Social de La Paz, Trabajadores Bancarios de Bolivia y personas piadosas al traslado de los restos mortales del extinto el día de hoy jueves 26 a horas 16.00. El cortejo fúnebre partirá del local del Sindicato Casegural La Paz, calle Almirante Grau 116.

La Paz, agosto de 1982

La Directiva, Padres de Familia y alumnos de la Promoción 1982 del Colegio Don Bosco Ciclo "C", tienen el sentimiento de comunicar el sensible fallecimiento de su Asesor y Director:

Rvdo. Padre ALFREDO ARIANO MONACO S.D.B.
Q. D. D. G.

e invitan en forma especial a los ex-alumnos, padres de familia, Autoridades Educativas, Eclesiásticas, Magisterio Urbano de La Paz y demás personas piadosas se dignen asistir a la Misa de cuerpo presente a Hs. 15.00 y a la traslación de los restos mortales al Cementerio General a Hs. 16.00 p.m.
El cortejo fúnebre partirá del Colegio Don Bosco Av. 16 de Julio.

La Paz, 26 de Agosto de 1982

El Personal Docente y Administrativo del Colegio "Don Bosco" Ciclo "C", tiene el sentimiento de comunicar el sensible fallecimiento de su Director

Rvdo. Padre ALFREDO ARIANO MONACO S.D.B.

e invita a las autoridades educativas, eclesiásticas, padres de familia, ex-alumnos y magisterio urbano de La Paz, a la misa de cuerpo presente a Hs. 15.00 y traslación de los restos mortales a Hs. 16.00.
El cortejo fúnebre partirá del Col. "Don Bosco" Av. 16 de Julio.

La Paz, 26 de Agosto de 1982

Los Ejecutivos y personal todo de la Caja Nacional de Seguridad Social, tienen el sentimiento de participar el sensible fallecimiento del que en vida fue su digno ex funcionario y ex dirigente de los trabajadores de la institución señor

ANDRES FERREIRA GABEY
(Q. E. P. D.)

y hacen llegar a sus familiares su más sentida condolencia por tan irreparable pérdida.

El velorio de sus restos mortales se llevará a cabo en el Edif. Brasil Av. Pasoskanqui casi esq. Av. Brasil.

La Paz, 25 de agosto de 1982

Condecoración a funcionario alemán

El gobierno de Bolivia impuso ayer la Condecoración del Cóndor de los Andes, en el grado de "Oficial" al Consejero de la Embajada de Alemania Federal, Guido Heyner, por haber concluido su misión diplomática en el país.

El acto se realizó en el Salón de Honor de la Cancillería de la República.

Hernando Velasco Tárraga, Subsecretario del Ministerio de Relaciones Exteriores, al imponer la condecoración, destacó la labor del funcionario alemán, que "contribuyó a un mayor estrechamiento de las tradicionales relaciones de amistad y cooperación entre la República Federal de Alemania y Bolivia", dijo.

La Cancillería designó a nuevos Embajadores

(ANF).- El Doctor Gonzalo Romero Alvarez García, ex Canciller de la República durante el gobierno del General Celso Torrelio Villa, fue designado Embajador de Bolivia en Italia.

La información fue proporcionada a Fides, por el Ministerio de Relaciones Exteriores, indicándose que el Dr. Romero se hará cargo de la representación boliviana en breve.

Guillermo Céspedes, Director de la Escuela Diplomática, fue designado Embajador de Bolivia ante el gobierno venezolano.

Marcelo Ostria será el nuevo representante boliviano en el Paraguay.

Finalmente, Julio de Zabala fue nombrado Embajador de Bolivia en Londres.

El general Jorge Echazú fue designado agregado militar ante el gobierno peruano.

Por su parte, la oficina de prensa de la Cancillería señaló que no puede proporcionar la lista oficial de las nuevas designaciones en tanto los gobiernos no otorguen el "placet" correspondiente.

Mellizos Thatcher no mantienen vínculos cercanos con su madre

LONDRES, 24 (AP).- Mark y Carol Thatcher, los mellizos de 29 años hijos de la Primera Ministra Margaret Thatcher no mantienen vínculos "particularmente cercanos", según una entrevista a uno de ellos publicada hoy.

Carol, quien es periodista dijo que su hermano, llamativo y dado a las carreras de automóviles, gusta de los clubes nocturnos caros y que ella prefiere los clubes campestres. Y que cuando ella le pidió que dejara de correr en automóviles tras haberse perdido en el desierto de Sahara durante seis días en una prueba de regularidad en enero pasado, él le contestó que no se metiera en sus asuntos.

La periodista, que regresó a Inglaterra en las últimas navidades luego de trabajar seis años en Australia, agregó: "nos llevamos bastante bien, pero no somos particularmente cercanos. Yo no hago muchas de las cosas de "hijo de la Primera Ministra" que él hace. Su estilo de vida es ir al club nocturno Annabel". Yo prefiero los pequeños "bistros" y los clubes campestres".

La señorita Tatcher, quien vive con su hermano, también soltero, en la lujosa residencia de sus padres en el distrito londinense de Chelsea, trabaja en la actualidad como periodista viajera libre y una vez a la semana tiene un programa de preguntas y respuestas telefónicas en una emisora comercial de esta ciudad.

En ese trabajo, que obtuvo a pesar de protestas laborales de favoritismo, ha hecho que el público se dé cuenta "de que yo soy una personalidad por mis propios medios", afirmó, "y es lindo compartir algo de la atención que rodea a mi madre".

La joven, que planea mudarse pronto a su propio apartamento, reveló que hace poco le dijo a su madre que no desea casarse y que jamás tendrá hijos.

La Primera Ministra; una firma sostenedora de los valores de la vida familiar y de la importancia de la mujer como madre, "no reaccionó mucho", dijo su hija.

"Bueno, quizas algún día me case o viva con alguien, pero sin hijos. Lo he decidido. Se lo dije a mi madre pero ella no reaccionó mucho".

Mark Thatcher, quien dirige una compañía de consulta de mercado y pasa gran parte de año en el extranjero, ha ocupado la atención pública mucho más que su hermana.

IN MEMORIAM

MIGUEL

El cáliz desbordante de amor y de ternura
que una tibia mañana de abril los dos bebimos,
se rompió de pronto en mil pedazos
tras una funesta noticia.

Pensar que aquel beso de despedida
un sin fin de promesas escondía,
La Promesa de un amor fecundo,
la promesa de un amor liberto...
...de aquella enfermedad que tu cuerpo corroía
y hacía que la tristeza a tus ojos aflorara

En medio de esta cruenta agonía
que a pedazos el corazón entero me destroza
siento revivir a cada instante
y se que cruza la vida menos triste
porque llevo en los labios la vivencia,
de aquel último beso que me diste.

Este amor me dá la certeza de que vives
todo lo nuestro me dice que no has muerto
pues hay algo... aquí muy dentro que me grita,
¡La verdadera muerte es el olvido!
TU NUNCA HAS DE MORIR MIENTRAS YO VIVA.

Eternamente, tu novia

NUEVO PROFESIONAL

El viernes pasado, en la Facultad Nacional de Ingeniería dependiente de la UTO ORURO, el señor ALFREDO MOREJON IGNACIO defendió su Tésis para optar el Título de Licenciado en Ingeniería Eléctrica, mereciendo la calificación de DISTINGUIDO.

Gráficos en pie de huelga

La Federación Gráfica Boliviana y el Sindicato Gráfico de La Paz, luego de una asamblea general de trabajadores, resolvieron decretar pie de huelga, para conseguir la aplicación del bono compensatorio de $b. 2.850 para cada trabajador gráfico y, de acuerdo al fallo del Tribunal Arbitral, con retroactividad al mes de febrero.

Firman el documento, Aldo Flores, de la Federación y Natalio Angulo, Víctor Astorga, del Sindicato de La Paz. Expresan que los industriales gráficos se niegan a cumplir el fallo del Laudo Arbitral en perjuicio de la crítica situación económica de los trabajadores de imprenta.

Agrega que, en caso de no lograrse el pago de este incremento, en el plazo señalado, los trabajadores ingresarán en huelga general, hasta la cancelación del mencionado bono. Asimismo, piden la intervención de autoridades de Trabajo para que eviten despidos y se dejen sin efecto las cartas de pre-aviso enviadas a los trabajadores.

Trabajadores de la Renta organizan Comité de Defensa

Los trabajadores de Dirección General de la Renta Interna organizaron ayer un Comité de Defensa de Intereses Sociales y Económicos, factado para realizar negociaciones con las autoridades superiores.

Los dirigentes de ese Comité son: Teófanes Díaz V., Emilio Llano Saavedra, Luvia Vargas de Aspiazu, Armando Moreno, Carlos Meyer, Aida Téllez, Wilma Carrión, Luis Flores, Elías Valdez y Eloy Ramos.

La picadura de una avispa ocasionó la muerte de un hombre

FRIBURGO, (RFA) (EFE).- Un hombre de 46 años resultó hoy muerto en un pueblo de la Selva Negra a causa de la picadura de una avispa, anunció la policía de Friburgo, Alemania Federal.

En el curso de un paseo por el bosque, una avispa inyectó veneno en el codo del individuo, llegándole, probablemente directamente a una arteria.

A los pocos instantes, el hombre tuvo vómitos y mareos y, poco más tarde, perdió el conocimiento.

LA FEDERACION DEPARTAMENTAL DE TRABAJADORES BANCARIOS Y RAMAS AFINES

Tiene el sentimiento de comunicar el sensible fallecimiento del que en vida fue:

Don ANDRES FERREYRA G.

Fundador y digno dirigente de nuestro organismo sindical, haciendo llegar a la familia doliente su profundo pesar y sentimiento de condolencia.

La Paz, 26 de Agosto de 1.982

EL INSTITUTO DE DESARROLLO RURAL DEL ALTIPLANO tiene el sentimiento de comunicar el sensible fallecimiento de su Jefe de Zona en la Unidad de Proyecto 'Ingavi"

Ing. Agr. COSME CHAMBI MAMANI
(Q.E.P.D.)

y se adhiere al duelo que embarga a su atribulada familia.

La Paz Agosto de 1982

HISTORIETAS

RAMAS CLASIFICADOS

NIEL EL TRAVIESO

– Estamos cantando Feliz Cumpleaños en el funeral de nuestra rana porque es la única canción que conocemos.

SOPA DE LETRAS

F	E	D	G	H	J	K	L	M
A	I	L	A	R	T	S	U	A
M	O	L	U	C	A	S	I	O
L	E	G	I	D	G	N	O	M
O	N	M	O	P	A	I	C	A
W	R	S	T	M	I	O	L	S
D	O	R	S	T	U	N	O	R
S	B	A	I	C	F	G	A	I
V	T	A	H	I	T	I	S	S

Solucion a SOPA de LETRAS

U	D	E	G	H	J	K	L	R
S	E	R	E	N	A	R	A	A
P	S	U	A	I	C	C	D	T
L	C	C	E	C	I	G	H	E
P	A	I	A	F	A	I	B	I
U	N	O	I	L	M	L	K	U
R	S	C	D	F	M	O	P	Q
R	A	U	G	I	C	A	P	A
P	R	S	T	U	V	W	R	S

SIETE archipiélagos o islas de Oceanía

Se leen de izquierda a derecha, de derecha a izquierda, de arriba abajo, de abajo arriba y en diagonal, al derecho o al revés. Trazando una linea alrededor de cada palabra, procure localizarlas todas, teniendo en cuenta que una misma letra puede formar parte de dos o más nombres por cruzarse éstos.

IA DE ORO

FERAS DE LA CIENCIA

Los planetas menores

TRACY

Deportes en Acción

ICAPIEDRAS

SUS OJOS

AVISOS ECONOMICOS

PRESENCIA

Agencias Departamentales

La publicidad y avisos económicos, se reciben en las siguientes direcciones:

COCHABAMBA.- Calle Ecuador E-387. Teléf.: 26914.
COBIJA.- Cobija.
LA PAZ.- Mariscal Sta. Cruz. Ed. Esperanza.
ORURO.- Avenida 6 de Octubre. Edif. Club Oruro, 3er. piso. Teléf. 51725.
POTOSI.- Calle Padilla Nº 20. Teléf. 2622.
SUCRE.- Calle Estudiantes Nº 50. Teléf. 2116.
SANTA CRUZ.- Calle Beni Nº 84. Teléf. 48866.
TRINIDAD.- Trinidad. Teléf. 963.
TARIJA.- Calle Bolivar 248. Teléf. 2125.

En La Paz, los avisos económicos para los dias domingo y lunes, se reciben hasta horas 12 del dia anterior.
Como un servicio a la comunidad, nuestra tarifa en avisos económicos es de: $b. 3.00 (TRES PESOS), la palabra.

Revistas Libros

POLICOPIADOS PRUEBAS objetivas test, bimestrales, programas, materias, ciencias sociales, naturales, lenguaje matemáticas, básico, intermedio, medios cualquier cantidad exámenes, Ascenso Policias, Instrucción teórica, conscriptos. Instituto "EVA PERON" Yanacocha- esquina Indaburo teléfono 322148 Cas. 4151 (1-15/158546)

Profesores Academias

INSCRIPCIONES abiertas para Dactilografia (4 meses) taquigrafia, caligrafia, GRATIS, auxiliares contabilidad (un semestre) textos de ICOS materias sueltas. matricula 295. Instituto Comercial "EVA PERON" teléfono 322148 Yanacocha Indaburo 3er. piso (1-15/158546)

Departamentos Habitaciones

EN VENTA DEPARTAMENTO amplio, edificio nuevo, Ref: Juan de Vargas 1924, teléfonos 362853 - 329460 (26-28/160639).

SE OFRECE una habitación en alquiler a 1 ó 2 señoritas estudiantes, calle Gregorio Méndoza Nº. 142 (Alto Miraflores) Ref: teléfono 784250 (24-27/160495)

VENDO APARTAMENTO dos dormitorios y dependencias, llamar al teléfono 322043 (25-27/160616).

ANTICRETICO DEPARTAMENTO de dos dormitorios y demás dependencias $b. 600.000 pasaje Waldo Ballivián Nº. 555 sobre la Av. Ecuador, Sopocachi, teléfono 355212 (24-26/160604)

Casas

EN VENTA UNA casa en Pampahasi, datos frente Universidad, zapateria Julio César Nº 1978 (26-27/160627).

PERMUTO CASA pequeña, zona Alto Sopocachi por otra en la ciudad de Cochabamba. Ref. Teléfono 379614 (21-27/160476)

PRECISO CASAS departamentos habitaciones, garajes alquiler anticrético o venta 375958 (24-28/160609)

CASA EN VENTA sobre 300 M2, tres dormitorios, dependencias múltiples, amplios jardines, en la zona de Obrajes $US. 70.000.- Ref: Calle Rodríguez Nº 407 (25-27/160612).

VENDO CASA dos departamentos teléfonos 363532 (14-28/160354)

VENDO anticrético casa departamento, Los Angeles. Teléfono 353829-357628 (20-26/160462).

Propiedades Terrenos

APROVECHE últimos lotes en nueva urbanización, cerca Cota Cota Ref: Notaria Piso 1º Edificio Esperanza, teléfono 358400 (25-28/160619).

VENDO O PERMUTO TERRENO EN ACHUMANI (meseta) 433 Mts.2 Referencias teléfono 343304 (12-20/159254)

ofertas del día

COCINILLAS ALEMANAS liquidamos, 2 hornillas 220 V. y 110 V. ventas "REBCO" Yanacocha 441 Edificio Arco Iris Piso 10 Oficina 1001, teléfono 374196 (25-27/160625).

DUCHAS VILLARROEL por inauguración "15 minutos" a sólo $b. 25.- Plaza Villarroel esquina Lopera (26-20Sep/160628).

GARRAFAS COMPRO 2 GARRAFAS DE OCASION teléfono 374227 (24-31/1460497)

Empleados

SE NECESITA JOYEROS Ref.: Callejón Pilcomayo (entre Canónigo Ayllón y Amazonas) cerca Plaza Israel (26-27/160643)

EMPRESA EXTRANJERA requiere Secretaria para nueva oficina en La Paz, preferible con conocimiento de portugués. Enviar solicitud con Curriculum y pretensiones de sueldo a la siguiente dirección: Secretaria, casilla postal Nº 20081, La Paz. Se devolverá las solicitudes no seleccionadas guardando estricta reserva (26-27/160636).

DIBUJANTE ARTISTICO necesito 369649 (26-27/160499).

Teléfonos

NECESITO teléfono venta, anticrético, alquiler 379661 (12-26/160277)

COMPRO DOS Lineas telefónicas, Ref: 377265 (26-28/160640)

TELEFONOS vendemos, alquilamos anticrético, instalación inmediata, edificio Cosmos Cuarta Sociedad, (12-26/160277)

EXTRAVIOS

SOCIEDAD INDUSTRIAL y comercial "La Francesa", aviso al público en general que habiéndose extraviado el talonario de facturas fiscales del Nº 27001 al 27050, las mismas quedan anuladas (26-28/160454).

TRAMITES

ABOGADO TRAMITA libretas militares Sagárnaga 161, teléfono 374683 (160610)

Muebles

MUEBLERIA SAN PEDRO ofrece living todo tipo, sillas de comedor aceptamos trabajos al gusto del cliente nos especializamos en sillas, mesas, y living, comedores trabajos garantizados puntualidad y precios especiales. Ref. General Gonzales Nº 1239 (lado Cine Center) San Pedro (19-160397)

Tocadiscos TV-Radios

BUENA OFERTA pago hasta 15.000 $b. TV cualquier marca, teléfono 358081 (26-30/160635).

COMPRO TELEVISORES en desuso, teléfono 369756 (26-9 Ag/159484)

COMPRO TV Blanco y negro cualquier marca 10.000.– $b. teléfono 362774 (26-30/160635).

Vehiculos

VENDO VAGONETA Toyota Corolla Sedan 1600 modelo 82, teléfono 323350 (26-28/160629).

VENDO ASIENTOS de camionetas y automóvil, Zoilo Flores 1284 (24-28/160494)

OFRECEMOS AUTOMOVILES Isuzu 4 y 2 puertas y camionetas Pick-Up 1 Ton. 2 x 4 y 4 x 4: 0 Kms. con documentación en orden. Ref. Av. 6 de Agosto Nº. 2353 teléfono 355585, en pesos bolivianos (23-27/160485)

NISSAN PATROL nueva versión 0 Kms de recorrido, documentación en orden equipado y camioneta Nissan Juniors 2 Ton. en pesos bolivianos. Teléfono 355585 (23-27/160485)

ALQUILO CAMION cuatro toneladas particular, camioneta dos toneladas con chofer Zoilo Flores 1284 (24-31/160494)

CONDICIONES UNICAS por precio sin competencia ofrecemos vehiculos Datsun 0 Kms. con documentación al dia de automóviles, vagonetas, camionetas, en pesos bolivianos. Teléfono 355585 (23-27/160485)

CULATAS VENDO para motor 366 Chevrolet seminuevas Ref: Avenida Quintanilla Zuazo 304, teléfono 369028 (25-29/160626).

Ropas

COMPRO ROPA TV artefactos eléctricos, máquinas de coser, escribir, tejer, muebles, bicicletas, discos, revistas y en fin todo lo que está demás en casa, teléfonos 362774 - 355591 - 358081 (26-30/160635).

ROPA LAVADA económica, limpieza ROSARIO, Jiménez 736 entre Graneros y Murillo. (20-3-Set/160467).

Refrigerador Cocinas

COMPRO REFRIGERADORES en mal estado ocasión, teléfono 378091 (25-9 Sep/160624).

REFRIGERADORES COMPRO en mal estado ocasión, teléfono 378091 (25-8 Sep/160624).

Máquinas

EQUIPO DENTAL "Weber" en venta. Ref: teléfono 374685 (26-28/160630).

COMPRO CRONOS cabezas sonido cine 35 MM. Ofertas Casilla 6242 La Paz (25-29/160613).

COMPRO MAQUINAS de coser pago, hasta 15.000 $b. de escribir, bicicletas, cocinas, refrigeradores enseres de casa, ropa usada, teléfono 371083 (25-29/160620).

VENDO MAQUINA de tejer Singer nueva doble Ref: Bueno 368 Sra. Ortiz (24-29/160607)

Orquestas

CARLOS ZURITA Organista, teléfono 811067 (26-24 Sept./160645)

LOS DIPLOMATICOS orquesta, teléfono 363088 (25-3 Sep/160617).

ORGANISTA Carlos Reynolds, teléfono 374241. (30-30 Agosto/158512).

OFERTA YUNGUEÑA teléfono 812193 (13-1Sep/160285)

ORGANISTA 364533 (5-5-Septiembre/159857)

LOS PEQUENINOS su orquesta teléfono 350556 (19-28/160451)

LOS ONIX conjunto orquestal teléfono 371087 - 365996 (21-30/160480)

ORGANISTA Armando Rodriguez, teléfono 330948 (27-27 Agosto/159494)

ORQUESTA Los Dantes, teléfono 359452 (25-9 Sep/160614).

ORQUESTA MALVA teléfono 341557 (25-8 Sep/160618).

Técnicos

REPARAMOS TELEVISORES Color componentes, tres en uno, teléfono 311031 (26-28/160644)

PLOMERO INSTALACIONES reparaciones, teléfonos 325563 (26-28/160642)

TECNICO EXTRANJERO repara Betamax Tv. Color a domicilio. teléfono 369811 (26-30/160641)

PLOMEROS INSTALACIONES. reparaciomes, arreglo calefones, limpieza artefactos anitarios, garantizados, teléfono 340488 (26-27/160638).

PLOMEROS REPARACIONES arreglo calefones, artefactos sanitarios, garantizados. teléfono 356269. (26-27/160638).

SE EFECTUAN planos para instalaciones sanitarias y abastecimiento de agua en comunidades, teléfono 366524 Hs. 10 adelante 26-27/160637).

TECNICO ELECTRICISTA repara refrigeradores, cocinas, electricidad en general, Ingavi Nº 721, teléfono 378628 (26-27/160634).

PLOMERO instalaciones, reparaciones, teléfono 354306 (26-28/160632).

PLOMEROS reparaciones, instalaciones sanitarias, arreglo, limpieza calefones, puntualidad y garantía, teléfono 367215 (26-28/160637).

MAESTRO PINTOR Teléfono 362307 (25-4 Sep/160615).

ELECTRICISTA trabajo a domicilio, garantizado, teléfono 323148 (24-27/160602)

SERVICIO TECNICO refrigeradores, electrodomésticos, un año de garantia teléfono 782216 (25-28/160622).

DEMOLICIONES c... trucciones, refacci... fachadas, teléfono 3732... 28/160490).

MECANOGRAFO para máquinas de esc... coser a domicilio, ... ferencias teléfono 8113... 28/160487).

SERVICIOS GENERA... albañiles construct... plomeros electric... carpinteros, imperme... lizadores, teléfono 3732... 28/160490).

CEPILLAMOS pisos ... tificamos teléfono ... (22-31/160491).

TELEVISORES REPAR... domicilio, teléfono 3... (24-13 Sep./160603)

PLOMERO teléfono 3... (12/26/160272)

Negocios

PRESTAMOS DINE... garantias hipotecarias, ... fonos joyas. 375958 ... 28/160609)

COMPRO ORO PL... perlas ...etas gra... diamantes, brillantes P... 376-kiosco. (23-28/1604...)

COMPRAMOS ORO y pl... no importa el estado en ... se encuentren. P... Velasco 719. 1er. piso. (... (20-26/160471).

COMPRO JOYAS En or... pagamos más que los ... dicen que pagan me... Consulte sin ningún c... promiso. Sagárnaga 31... 26/160471).

COMPRO ORO Mone... dentaduras, todo lo ... tenga, desde un peda... Loayza 250, 1er. Piso. 103. (20-26-160471).

ORO COMPRO ORO, pagamos al instante, ... tante y sonante, Colón ... segundo piso, Oficina 4... 26/160471).

Argentina pide revisión del informe sobre las Malvinas

NACIONES UNIDAS, 25 (EFE). Argentina protestó ante el Secretario General de las "Naciones Unidas" (ONU) por el informe que el "Comité de Descolonización" ha preparado para la consideración del tema de las islas Malvinas, según carta distribuida hoy en la sede de la organización.

La carta, del representante permanente argentino Carlos M. Muñiz, hace referencia a una conversación que mantuvo con el Secretario Genral de la "ONU", Javier Pérez de Cuellar, el 18 de este mes, en la que le dijo que el documento "omite elementos de hechos importantes" lo que afecta la objetividad requerida en documentos de la "ONU".

Se queja de que la versión del documento distribuida el 10 de agosto no fue puesta en conocimiento por adelantado de la misión argentina.

Considera que esto hubiera sido "deseable, particularm... en lo que respecta al acápi... bre las relaciones entre e... bierno de Argentina y el ... Unido".

Dice también que no p... dejar de mencionar, como ... notable, la omisión de ... transcripción detallada d... propuestas del Secre... General a que se refer... resolución del Consejo ... Seguridad 505.

Esta resolución ... Secretario General a ... su misión de buenos oficio... fracasar en su anterior in... para encontrar una sol... negociada al conflicto de ... Malvinas por negativa ... parte británica a otorgar ... cesión alguna a Argentina.

La Secretaría Genera... explicó el retraso en d... conocer la queja argentin... informó que respuesta se le ... la solicitud de que se revisa... documento en cuestión.

CIUDADELA STRONGUISTA

En la ASAMBLEA de adjudicatarios de la Ciudadela Stronguista, efectuada el dia jueves 12 del mes en curso (Convocada por medio de la Prensa) en la Secretaría del Club, calle Colón y Comercio, se analizaron y aprobaron los siguientes aspectos:

Informe Técnico, Económico y Jurídico.

Seguidamente se eligió la Directiva, conformada de la siguiente manera:

PRESIDENTE Cnl. Mario Oxa Bustos
SECRETARIAS: Sr. Mario Trujillo G. Sr. Humberto Rojas B., Sr. Jorge Bustamante L., Sr. José Mercado P., Sr. Cándido Portugal, Dr. Andrés Guzmán A., Sra. Rosa Hurtado, Prof. Hugo Vidaurre F., Ing. Jorge Castro M., Sr. Juan Flores J.

La Paz, 26 de agosto de 1982

LA GERENCIA

POLICIA BOLIVIANA
CAMPAÑA NACIONAL DE TRANSITO - EDUCACION VIAL

SEÑOR CONDUCTOR, NO CORRA, NO MUERA

Gobierno polaco advierte contra los actos por aniversario de Solidaridad

EVACUACION - Beirut, 25 (AP).- Guerrilleros palestinos a bordo de un camión disparan sus armas al aire mientras son llevados al puerto de Beirut, desde donde serán trasladados a Siria. En las ventanas del edificio se ve parte de los infantes de marina estadounidenses que integran la fuerza de paz que supervisa la evacuación (Radiofoto AP).

VARSOVIA, 25 (AP).- El gobierno polaco acusó hoy a los dirigentes del movimiento gremial clandestino "Solidaridad" de organizar "grupos de lucha" y estaciones de primeros auxilios para un "combate declarado" con la policía durante las protestas convocadas para observar el martes un aniversario más de la fundación del gremio.

En una declaración de tono enérgico, leída por la televisión nacional, la comisión sociopolítica del gobierno advirtió que las autoridades de la ley marcial "adoptarán medidas apropiadas contra todo el que infrinja la ley y el orden social".

A la declaración, una de las más enérgicas formuladas desde el comienzo de la ley marcial, el 13 de diciembre, siguió un discurso especial al país del Ministro del Interior, general Czeslaw Kiszckak.

El general, que habló de completo uniforme, emitió enérgicas advertencias contra cualquier intento de manifestación la semana entrante, al cumplirse el segundo aniversario de los acuerdos del Báltico, que resultaron en la fundación del sindicato independiente "Solidaridad".

Las acusaciones de gobierno y la advertencia de Kiszczak parecieron recalcar las preocupaciones oficiales de que las eventuales manifestaciones "pacíficas" pudieran degenerar en graves motines.

Kiszczak, declaró que la policía había recibido informes de que se preparaban barras de hierro, bastones e incluso botellas de gasolina.

Con propósito de integrar...

(viene de la página 1)

...nómo, estaremos en mejores condiciones de rechazar la agresión externa", dijo Zamora. "Preservaremos así la América Latina de las amenazas y agresiones como las que sufrió Argentina en el conflicto del Atlántico Sur".

De acuerdo con estudios realizados durante la reunión, el intercambio y la cooperación dentro de la región podría experimentar "saltos cualitativos" y cuantitativos" capaces de mitigar la crisis que, en mayor o menor grado, afecta a todos sus miembros. Sólo un 15 por ciento del todo el comercio regional se realiza dentro de sus fronteras, según un informe, pero ese porcentaje podría duplicarse para fines de esta década con estímulos apropiados".

La aprobación de la "estrategia de seguridad económica regional" puso fin, según funcionarios del SELA, a años de debates estériles que sobre el mismo tema se habían realizado en el marco de la Organización de los Estados Americanos (OEA), donde la presencia de Estados Unidos es fundamental.

El paso también marcó el interés de los integrantes del SELA de hacer de ese organismo el principal foro de la región y mantener a la OEA como centro donde aquella debata sus puntos de vista con los de Estados Unidos.

Como acción inmediata, la reunión aprobó un programa bienal de cooperación regional, cuyos objetivos principales serán:

--Intensificar la cooperación latinoamericana, "con un enfoque de seguridad económica regional", con medidas que reduzcan la dependencia y vulnerabilidad externa de las economías latinoamericanas.

--Promover la cooperación en los sectores agrícola y alimentario, comercio exterior, ciencia y tecnología, finanzas y pagos e información, transporte y comunicaciones.

A LOS TRABAJADORES MINEROS

EL PARTIDO DEMOCRATA CRISTIANO saluda al XIX CONGRESO DE LA FEDERACION SINDICAL DE TRABAJADORES MINEROS DE BOLIVIA que se lleva a efecto en Huanuni y expresa su adhesión al indiscutido patriotismo de los mineros que es ejemplo de cooperación, participación y solidaridad con su pueblo.

Al mismo tiempo, pide fraternalmente a todos los trabajadores mineros demócrata cristianos, muchos de los cuales participan como delegados de sus distritos en su XIX Congreso, que continuen con su lucha unidos a la dirección nacional de la FSTMB como la mayor garantía de verdaderas conquistas para los trabajadores mineros y Bolivia toda.

La Paz, 25 de agosto de 1982

COMITE NACIONAL DEL PARTIDO DEMOCRATA CRISTIANO

Luis Ossio Sanjinés
PRESIDENTE

PRESENCIA JUVENIL BIBLIOGRAMA Nº 492

Por AVAGUT

GANADORES DEL BIBLIOGRAMA Nº. 489

1) ERICK NIEVES CARRERA
Con un juego de Pechera, Collar y Guía para CAN
2) MARIA E. GONZALES ZABORGA
3) MANUEL AYALA
4) ALFREDO. ESTEBAN VILLALOBOS

Todos ellos favorecidos con un Collar para CAN de INDUSTRIAS EL CUERITO LTDA.

ESTIMADOS CONCURSANTES: Las soluciones las recibimos hasta los 18 días después de su publicación en las siguientes direcciones: De la Paz, a los buzones ubicados en Industries "El Cuerito" (Av. Montes esq. Pucarani) y el matutino PRESENCIA (Planta baja del edificio Esperanza). Del interior de la República en la Casilla 5972 y sólo mediante correo corriente. La solución y nómina de ganadores se publica en cada edición y los favorecidos podrán retirar sus premios de "El Cuerito" (Av. Montes 466). A los del interior se les enviará exclusivamente por el Correo Central el correspondiente premio.

Nombres y apellidos.....

Dirección.....

Ciudad.....

El Cuerito Ltda.
WALTER FREUDENTHAL
GERENTE
desean a:
★ PRESENCIA Juvenil ★
Felicidades y mucho éxito en su 14º Aniversario de labor en bien del País.
La Paz, agosto de 1982.

HISTORIETAS

JUSTO Y FRANCO

BETSEY CLARK

Records Mundiales

EL DETALLE QUE FALTABA

CORDOBA

HISTORIETA DE LA INDEPENDENCIA

DON FULGENCIO

RAMONA

DOÑA TREMEBUNDA

DR. MERENGUE

HOY CINES TV

CANAL 13 TVU

18:15 CARTA DE AJUSTE
18:30 TRIS-TRAS-TRECE
19:05 EL CHAVO DEL OCHO
19:30 MANUELITA SAENZ
19:55 A USTED LE INTERESA
20:05 DANZA ABIERTA
20:30 24 HORAS EN TELETRECE
21:00 PECADO CAPITAL
21:50 "FLOR DE CACTUS" con Ingrid Bermaug, Goldie Hawn y Walther Mathau
23:45 CIERRE DE EMISION

TEATRO MUNICIPAL
Tanda, CARRITO DE MANO y TOQUE DE QUEDA. Cía "Hombres Trabajando" de Cochabamba.

MONJE CAMPERO Tel. 323333
Matinée, tanda y noche CONAN EL BARBARO y ESPEJO DE ALEMANIA

16 DE JULIO Tel. 377099
Matinée, tanda y noche MI SOCIO

6 DE AGOSTO Tel. 323829
Matinée, tanda y noche BUDDY EN EL OESTE (Todo público)

UNIVERSO Tel. 347660
Matinée, tanda y noche LOS VECINOS (16 años) y EL MUNDO AL INSTANTE

SCALA Tel. 323535
Matinée, tanda y noche RAICES DE LA LIBERTAD y ESPEJO DE ALEMANIA

MONUMENTAL ROBY Tel. 362135
Matinée, tanda y noche MI SOCIO y EL MUNDO AL INSTANTE

PARIS Tel. 329701
Matinée, tanda y noche DOS SUPERPOLICIAS FUERA DE ORDEN y EL MUNDO AL INSTANTE

MEXICO Tel. 351705
Matinée, tanda ROSAS BLANCAS PARA MI HERMANA NEGRA y EL REY DE LOS GORILAS

CINEMATECA BOLIVIANA Tel. 325346
Matinée, tanda LA VENGANZA DEL HOMBRE LLAMADO CABALLO y ESPEJO DE ALEMANIA

ROXY
Matinée y tanda NO SE LLEVEN A MI HIJO y LA FAMILIA EN LA SELVA

AVENIDA Tel. 325409
Matinée, tanda y noche EL MAGO ATOMICO

ESMERALDA Tel. 352454
Matinée y tanda ASESINO A PRECIO FIJO y DRAGON DE FUEGO

BUSCH
Matinée y tanda ENCENDRO y CAPULINA EN EL REY DE MONTERREY noche EL JUEGO DE MI AHIJADA (21 años)

BOLIVAR Tel. 325651
Matinée, tanda y noche CARTAS A EMMANUELLE (21 años)

PRINCESA Tel. 353925
Matinée, tanda y noche INFIDELIDAD CONYUGAL (21 años) y ESPEJO DE ALEMANIA

LA PAZ Tel. 375533
Matinée, tanda y noche EL CARTERO LLAMA DOS VECES (18 años) y ESPEJO DE ALEMANIA

MIRAFLORES Tel. 353842
Matinée, y tanda EL MACHO y CAZADORES DEL ARCA PERDIDA (Todo público)

CENTER Tel. 327626
Matinée, y tanda LOS HERMANOS CARADURA y MARCO POLO

MURILLO Tel. 352647
Matinée y tanda MAS ALLA DEL HONOR y AUTO SECUESTRADORES

VARIEDADES
Matinee EL HUNDIMIENTO DEL JAPON y PROFESIONALES DEL PELIGRO tanda PROFESIONALES DEL PELIGRO y LA DOCTORA VA DE MANIOBRAS (21 años) noche LA DOCTORA VA DE MANIOBRAS (21 años)

EBRO Tel. 342939
Matinée y tanda TERROR EN LA MONTAÑA RUSA y EL CAMPEON

LUX
Matinée AVENTURAS DEL HOMBRE NUCLEAR y BRUCE LEE LA FURIA DEL DRAGON tanda BRUCE LEE LA FURIA DEL DRAGON y LA MUCHACHA DE LA CAMA (21 años)

MADRID
Matinée y tanda LOS CUATRO DE AVEMARIA y CON EL LAZO AL CUELLO

DISNEYLANDIA
Edif. Alameda
Matinée continuada FESTIVAL DE DIBUJOS ANIMADOS, EL CHAVO DEL OCHO BOLA DE BOLICHE, EL PAJARO LOCO, EL CHAPULIN COLORADO

SANTA CRUZ

CAMBAO
Vermut 4.00 Noche 8.00 ESCAPE A LA VICTORIA LA VERDADERA HISTORIA DE BRUCE LEE.

VICTORIA
Vermut 4.00 LAS HERMANAS SALVAJES y LA HEROICA BATALLA DEL PUENTE. Noche 8.00 Trasnoche 10.00 LA ULTIMA HORGIA DEL III REICH.

CASA DE LA CULTURA
Hrs. 21.00 Concierto a dos pianos, sala de conferencia 9.30. 20.00 Curso de música.

METRO
Vermut 4.00 Noche 8.00 SOY EL HIJO DEL GALLERO CARLOS EL TERRORISTA.

ARENAL
Vermut 4.30, Tanda 7.30, Noche 9.30 FANTASMA.

SANTA CRUZ
Vermut 4.30, MUERTE EN EL PLANETA OLVIDADO y EL DESTRUCTOR Noche 8.30 MUERTE EN EL PLANETA OLVIDADO y EL JARDIN DE LOS SUPLICIOS.

RENE MORENO
Vermut 4.30, Tanda 7.30 Noche 21.30 LOS INTRUSOS.

PALACE
Continuado 15.00, 19.00, 22.45 CONAN EL BARBARO, 17.00, 21.00 AMENAZA DEL BILLON DE DOLARES.

COCHABAMBA

TV CANAL 11

11:55 CARTA DE AJUSTE
12:02 LA LUCHA POR SOBREVIVIR
12:35 VIVA EL DEPORTE
13:03 LOS HECHOS PRIMERA EMISION
13:23 MUSICAL
13:36 TELENOVELA MANUELITA SANEZ
14:02 CIERRE DE EMISION

SEGUNDA EMISION

17:00 CARTA DE AJUSTE
17:06 COMO SE GANO EL OESTE
19:00 EL CHAVO DEL 8
19:29 DEPORTIVO 11
20:00 LOS HECHOS SEGUNDA EMISION
20:34 TELENOVELA MANUELITA SAENZ
21:06 INTRODUCCION A LA UNIVERSIDAD
21:37 NOCHES TAPATIAS
22:08 LARGOMETRAJE LA ESCALERA
23:59 CIERRE DE EMISION.

ASTOR Tel. 24828
Matinée, Tanda y Noche EL DESPERTAR DE UN ADOLESCENTE.

OPERA Tel. 24695
Matinée EL SUPERSONICO, Tanda y Noche EL HOMBRE ELEFANTE.

VICTOR Tel. 23501
Matinée COMPADRE MAS PADRE y MAMA SOLITA, Tanda y Noche EL DIARIO HEROICO DE UNA HOSTESS.

AVAROA Tel. 21285
Matinée, Tanda y Noche CONAN EL BARBARO.

BUSTILLO Tel. 21203
Matinée, Tanda y Noche MI SOCIO.

SATISFACCION PUBLICA

ANTONIO MALLEA SANCHEZ, con C.I. N°. 222377 expedido en La Paz y PASTORA MIRANDA DE MALLEA, con C.I. N°. 347604, expedido en La Paz, DAMOS SATISFACCION PUBLICA A: ISMAEL QUISBERT CHUQUIMIA, JOSEFA COVARRUBIAS DE QUISBERT, ELVIRA y ALICIA QUISBERT CHUQUIMIA, a quienes en un momento de ofuscación hemos vertido palabras ofensivas a su dignidad, de quienes abonamos su buena conducta y corrección personal.

La Paz, agosto 25 de 1982

Antonio Mallea Sánchez
C.I. N°. 2223771

Pastora Miranda de Mallea
C.I. N°. 347604

Ministerio de Planeamiento y Coordinación
Dirección de Planificación Regional

"PROGRAMA MPC/USAID
PLANIFICACION PARA EL DESARROLLO RURAL"

El Ministerio de Planeamiento y Coordinación convoca a concurso de méritos a profesionales en áreas de la economía, administración y/o ingeniería para las siguientes funciones de Asesoría a las Corporaciones Regionales de Desarrollo:

1. El asesor trabajará con contrapartes pertinentes en las Corporaciones Departamentales de Desarrollo para introducir metodologías y sistemas desarrollados y/o seleccionados por el equipo del proyecto trabajando a nivel de Dirección Regional de Planeamiento del MPC. Estas metodologías y sistemas serán centrales en las áreas de planeamiento regional, diseño e implementación de planes, programas y proyectos, así como presupuesto y funciones administrativas.

2. El asesor recibirá instrucciones globales del Jefe de Equipo del Proyecto y asistencia específica de los especialistas del equipo central en las tres áreas del proyecto identificadas en el punto uno de arriba.

REQUISITOS:

- Experiencia en planificación regional.
- Conocimiento de métodos y sistemas gerenciales.
- Facilidad de expresión oral para transmisión de conocimientos
- Conocimiento de la estructura del sector público y experiencia en el sistema de planificación.
- Experiencia de labores en actividades conexas con la Región, tanto en el sector privado como público.

Tiempo de trabajo: Establecido para doce meses de trabajo, renovable por un lapso similar.

Remuneración: A acordarse según medición del curriculum profesional, entrevista personal y experiencia de trabajo.

Presentación de solicitudes:

- Carta de solicitud,
- Fotocopia del título académico.
- Curriculum vitae con fotocopia de títulos de post-grado, cursos de especialización y certificados de experiencia de trabajo.

Fecha límite para entrega de solicitudes: 7 de Septiembre de 1982

- Dirección: Ministerio de planeamiento Av. Arce 2147, 3°. Piso oficina de la Coordinación del Proyecto MPC/USAID "Planificación para el Desarrollo rural".
Dirección de Planificación Regional.

TEATRO MUNICIPAL
HOY Y MAÑANA
HORAS 19.00
La Cía. Hombres Trabajando presenta, dos obras en una sola función:
"CARRITO DE MANO"
Y
"TOQUE DE QUEDA"
Escritas por Adolfo Mier Rivas

BANCO DE COCHABAMBA
Más cerca de usted

LA CURACAO

LA CURACAO DE BOLIVIA LTDA. concede un último plazo hasta el día 31-VIII-82 para que sus clientes con cuentas atrasadas, se pongan al día beneficiándose así con la condonación de los intereses por mora.

¡POR CAMBIO DE LOCAL!
gran ocasión

* Máquinas de escribir "TRIUMPH"
TRIUMPH
COBANA
COBANA
AV. ARCE ESQ. ROSENDO GUTIERREZ
Representa lo mejor
COCHABAMBA
SANTA CRUZ

La crisis de...

(Viene de la página 3)

vestigan formas de vida integrada para la producción de alimentos y energía en pequeña escala. El hombre del mañana deberá aprender a cooperar con sus vecinos, si quiere subsistir, la vida será más cooperativa.

"En una generación más, el hombre que conmuta sólo en su automóvil, será cosa del pasado. Las grandes ciudades se fragmentarán en pequeños barrios más fáciles de administrar, muchos de los rascacielos serán abandonados y posiblemente destruidos y sus materiales utilizados en la construcción de casas que demanden menos energía para conservarse abrigadas en invierno y tibias en verano. Muchas de las carreteras y espacios asfaltados para el estacionamiento de vehículos se sustituirán por granjas para la producción de alimentos y huertos de legumbres y frutas, las gentes utilizarán menos de su tiempo en satisfacer sus necesidades indirectamente y tendrán que hacerlo mediante su propio esfuerzo y el de sus amigos y vecinos".

Esa transición será difícil y constituirá un desafío que determinará nuevas formas de civilización.

Esa será la gran oportunidad para países como Bolivia que cuenta con inmensas tierras incultas, que atesoran enorme potencial para la producción de alimentos. Ese será el gran desafío que confrontaremos los bolivianos. Ya es hora de que abandonemos nuestras querellas y nos pongamos a trabajar nuestras tierras que, en una o dos generaciones más, constituirán objeto de la ambición de gentes más capaces de desarrollar sus posibilidades de producción. No vayamos a caer nuevamente en el error de abandonar lo que es nuestro, para después quejarnos de que se nos arrebató en guerra injusta. Todas las guerras son injustas, lo que cuentan son los resultados.

El Capítulo Bolivia de la Sociedad Internacional del Desarrollo tiene un papel que representar en este proceso.

107.533 Bolivianos ya la vieron
La historia de un viaje... la historia de una amistad... Nuestro país visto a travez de los ojos de un camba y un kolla.

HOY 3ra Semana de éxito arrollador
Cines 16 de Julio/Monumental Roby/Bustillo
LA PAZ COCHABAMBA

JACK NICHOLSON JESSICA LANGE
EN UN FILM DE BOB RAFELSON

4ta INSUPERABLE SEMANA cine LA PAZ

Creaciones Publicitarias C & S

...ran Premio de F-1 en ...uiza habrá el domingo

...ADRID, 25 AGO ...).- El próximo domingo ...utará el Gran Premio ...iza, el décimocuarto de ...orada de la fórmula-1, ...l circuito francés de ...", con un nuevo líder ...' la clasificación final del ...eonato.

...l piloto finlandés Keke ...rg, sin ganar en ninguna ..., se ubicó en la segunda ...ón del campeonato del ...o de fórmula-1 del ...nte año, por lo que se ...rte en virtual líder del ...ial, tras el desgraciado ...ente del francés Didier ..., que ocupa la primera ...

...n el último Gran Premio ...mula-1, disputado en el ...to de Zoltweg (Bélgica) ...ado 15 de agosto, Ros... logró sacar la mejor ta... puesto que los seis ... conseguidos con su ...da posición en la llegada ...n el contrapunto del ...ino de los grandes "fa...".

...ke Rosberg, que se ha ...ado con una enorme ...idad y regularidad a lo ... del campeonato 1981-82, ...ó un total de siete ...as sobre las doce dis...as (no salió en el Gran Premio de San Marino, en Imola).

El piloto finlandés comenzó la temporada siendo quinto en kyalami, segundo en Long Beach, Zolder y Zeltweg: tercero en Hockenheim y cuarto en el Circuito urbano de Detroit.

Con estas posiciones, que también suman puntos, Rosberg es el hombre a seguir, pues es líder del campeonato al no contar ya Pironi, que tiene 39 puntos, aunque todavía el piloto galo podría conseguir la corona mundial si se diera un conjunto de resultados favorables, aunque utópicos.

Keke, el mejor volante de Finlandia en toda su historia automovilística, mantiene una regularidad que los expertos de fórmula-1 consideran la más elemental de las virtudes.

Estadísticamente y con antecedentes, en los tres grandes premios que faltan para la conclusión del "gran circo", Suiza, Italia y Estados Unidos (Las Vegas), en las dos primeras tendrán ventaja los turbos y en la última, será una lucha entre estos y los vehículos con motores atmosféricos, donde podrá verse espectáculo si la clasificación del campeonato en esos momentos lo favorece.

La primera batalla por disputarse será en el Gran Premio de Suiza, sobre un trazado, el de Dijon, que siempre favoreció a los "Renault", que ganaron las dos últimas ediciones. Una con Jean-Pierre Jabouille y otra con Alain Prost. René Arnoux, por su parte, fue tercero en una y cuarto en otra.

La pista es ideal para los neumáticos que utilizan los "Renault" y los "McLaren" (Michelin). Esto les da una posibilidad a estos últimos coches, que la temporada anterior con John Watson, se clasificaron en el segundo puesto.

Tanto Watson como Niki Lauda podrían muy bien optar a una buena clasificación en Dijon.

De mediocre, en cambio, según los entendidos en neumáticos, se podría calificar el comportamiento de los "Williams" en este circuito, aunque el FW-08 es un coche nuevo, pero utiliza "Goodyear", inferiores sólo en teoría.

Pero la escudería Williams" contará con la fiabilidad de sus motores y de sus hombres, Lauda y Rosberg.

ALAIN PROST.- El destacado volante francés, uno de los líderes del torneo mundial de automovilismo en Fórmula 1.

Certamen de pelota de mano proseguirá el 29

...n los frontones de Mira... Plaza "Baden Powell" el ... domingo 29 proseguirá ...da del torneo de pelota de ... pelota y raqueta.

...a programación general ... conocer por la asociación ...tiva contempla los ...tes encuentros:

...tima fecha de pelota a ...

...cima fecha de pelota de ...

...TON Nº. 1.

...legado de Cancha, Mario ...

...rbitro, Angel Retamozo.

Hs. 94ta. Div. Serie "C" Unifop "B" vs. Unión Sertreya (Pelota Paleta). Hs. 10. 3ra. Div. Serie "C" Unifop "A" vs. Casegural "B" (Pelota Paleta) Hs. 11 Primera Div. Cuartos Cochabamba vs. 9 de Octubre (Pelota de mano). 12. Primera Div. Unifop vs. Sprinter (Pelota Paleta).

FRONTON Nº. 2

Delegado de cancha, Sr. Mario España.

Arbitro: Walter Veneros.

Los partidos en los frontones 2do y 3ro. Pelota de Mano.

Hs. 9 4ta. Div. Serie "A" Naviana "A" vs. 23 de Marzo. 10 3ra. Div. Serie "B" DIN vs. Litoral. 11 Segunda Div. Serie "B" Cochabamba vs. Estalsa. 12. 3ra. Div. Serie "A" San Javier "A" Cochabamba.

FRONTON Nº. 3.

Delegado de cancha, Carlos Cárdenas.

Arbitro, Mario Claros.

Hs. 9 4ta. Div. Serie "A" Cuéllar "A" vs. Fafer Imperial "a" 10. 4ta. Div. Serie "D" Cuéllar "B" vs. Maestranza Municipal "B". 11 4ta. Div. Serie "E". Ballivián vs. San Cristóbal "A" 12 4ta. Div. Serie "D" Moisés Quino "B"- Lanza.

Fiscal General Fernando Flores.

Copa Libertadores

Empataron Gremio con Defensor en Uruguay

MONTEVIDEO, 25 (AP).- Gremio de Brasil consiguió anoche un valioso empate 1-1 con Defensor de Uruguay en un mediocre partido por el grupo eliminatorio dos de la Copa Libertadores de América.

Los brasileños deben enfrentar el viernes al otro equipo uruguayo, Peñarol, en un crucial partido que podría resultar clave para la definición de la serie.

Los comentaristas deportivos locales criticaron abiertamente al juez argentino Juan C. Loustau, que faltando diez minutos marcó un penal a favor de Defensor y ante la presión de los jugadores brasileños concedió la falta fuera del área.

Aparentemente la falta fue cometida al borde mismo del área, pero los comentaristas criticaron la falta de personalidad del árbitro que se dejó empujar por los brasileños en la protesta masiva.

El encuentro fue presenciado por apenas unas 10.000 personas en un casi vacío Estadio Centenario.

El técnico del Gremio Ennio Andrade dispuso que sus jugadores descansasen hoy y se reintegren mañana a los entrenamientos.

Sus rivales uruguayos del viernes quedaron concentrados esta noche en su local de "Los Aromos" a unos 20 kilómetros al centro de esta capital.

El grupo dos está encabezado por Peñarol con 4 puntos, seguido por Sao Paulo, el otro equipo brasileño, con 3, Gremio con 2 y Defensor, cuyas posibilidades son cada vez menores, con 1.

Empero los equipos brasileños tienen la ventaja que afrontarán como locales los juegos revancha previstos para el mes próximo.

Mundial de Básquetbol:

Estados Unidos con la Unión Soviética

CALI, COLOMBIA, 25 (AP).- Los quintetos de la Unión Soviética y de Estados Unidos, sólidos aspirantes al título del IX Campeonato Mundial de Básquetbol masculino, protagonizarán mañana el tradicional duelo clásico de ese deporte.

El poderoso equipo soviético defenderá su condición de invicto, mientras que el de Estados Unidos, que en la fase eliminatoria perdió ante España, necesita un triunfo para equilibrar la lucha en procura de la medalla de oro.

Las victorias de los soviéticos han sido fáciles, a excepción de la lograda el lunes por 99-94 contra Yugoslavia, campeón defensor, después de un primer tiempo en su contra de 52-46.

Empero, el domingo afrontaron ciertas dificultades aunque superaron por fuerte margen a Colombia por 100-83, y el lunes estuvieron a punto de llevarse una desagradable sorpresa con Canadá, último en la clasificación. Se impusieron por sólo dos puntos al lograr 71-69.

Se considera que la selección de la Unión Soviética es más arrolladora que la de Estados Unidos, y basa su efectividad en el contraataque, la acción frente al aro y la defensa a presión.

Los basquetbolistas estadounidenses poseen una depurada técnica, son ágiles y plenos de recursos.

Críticos y aficionados muestran preferencia por la manera de jugar del quinteto norteamericano. Algunos comparan su calidad con la exhibida en el pasado mundial de fútbol por el conjunto de Brasil.

El partido inicial de la jornada a desarrollarse en el coliseo "El Pueblo" estará a cargo de Australia-Yugoslavia, ambos con un historial de 2-2.

El historial del clásico duelo registra seis encuentros, con cuatro victorias para los soviéticos y dos para los estadounidenses.

La Unión Soviética no participó en los dos primeros mundiales. Debutó en el tercero, celebrado en 1959 y la ganó a Estados Unidos por 66-37. En ese año el título fue para Brasil, segundo fue Estados Unidos y la Unión Soviética quedó en sexto lugar.

En 1967 Estados Unidos ganó por 59-58, pero el título fue para la Unión Soviética y Estados Unidos quedó en segunda ubicación.

En 1971 Yugoslavia obtuvo medalla de oro, la Unión Soviética la de plata, y Estados Unidos figuró en tercer lugar.

En el torneo de 1974 los soviéticos ganaron el campeonato, segundo quedó Yugoslavia y tercero Estados Unidos.

En el pasado mundial, celebrado en Manila, las tres primeras posiciones fueron para los soviéticos, los yugoslavos y los norteamericanos respectivamente.

Resumidos los encuentros entre ambos quintetos en cuestión:

	Pj	Pg	Pp	Tantos	Puntos
1) Unión Soviética	6	4	2	473-405	10
2) Estados Unidos	6	2	4	405-473	10

Proyecto de reforma al reglamento de juego en básquetbol

Por Agustín Ocampo Crespo

En los próximos días, con motivo de la disputa del IX Campeonato Mundial, se realizará en Cali, Colombia la reunión del Buró Central de la Federación Internacional de Basketball Amateur.

En esa ocasión, la Comisión Técnica de la entidad, propondrá las reformas al Reglamento de Juego, a que nos referiremos en seguida. En caso de ser aceptadas, las reformas propuestas deberán ser aprobadas en el Congreso Mundial que se efectúa en forma paralela a los Juegos Olímpicos Mundiales, vale decir en 1984.

La participación cada vez más decisiva de jugadores de elevada estatura, en el último Campeonato Mundial de Manila, 13 jugadores superaban los 2.10 metros de estatura, ha hecho que en los últimos tiempos, se piense en la adopción de disposiciones reglamentarias, que disminuyen la indiscutible ventaja que tienen esos jugadores, especialmente en el juego bajo el cesto, ya sea en ataque como en defensa. Incluso, técnicos de prestigio como el norteamericano Jim McGregor, que en este momento dirige al seleccionado colombiano en el Mundial, sugiere la creación de 3 categorías en el baloncesto: la primera para jugadores hasta 1.87 mts. de estatura; la segunda para jugadores hasta 2 metros y la tercera para los que pasen esa estatura sin límites.

Sin embargo, existen también las opiniones que consideran que la estatura elevada, solo aporta ventajas en el juego debajo de los cestos, que en el resto de la cancha, la mayor superficie, tienen ventaja los jugadores que no alcanzan los 2 metros. Es por ello que las reformas propuestas tienden a disminuir la ventaja de los gigantes en el juego debajo de los cestos.

Las reformas a que hemos hecho alusión serían las siguientes:

1) AUMENTO DE LA SUPERFICIE DEL "AREA RESTRICTIVA": Se proyecta prolongar dicha superficie a la altura de la linea de tiro libre a igual semejanza que la que actualmente tiene en su base bajo el tablero;

2) SE PROYECTA TRAZAR UNA LINEA EQUIVALENTE A UNA "ZONA 3" (que partiría de la linea final o en su defecto, al igual que la que actualmente usan los profesionales americanos, desde los laterales a la altura de la línea de tiros libres) estableciéndose que todos los lanzamientos convertidos desde fuera de esa línea tendrían una validez de 3 (tres) puntos;

3) REDUCIR EL ACTUAL TOPE DE 8 (OCHO) foules sin lanzamiento a siete;

4(ELIMINAR LA ACTUAL COMPENSACION EN LOS TIROS LIBRES 3 x 2, por lo que siempre se ejecutarían solo 2 lanzamientos;

5) ESTABLECER QUE SOLO HABRA "SALTO" AL COMENZAR EL PARTIDO y que en todas las demás circunstancias en que hasta el momento se recurría a esa situación, inclusive en la reanudación al comenzar el 2º período, se optará por un sistema de saque lateral alternativo, cuya correlatividad se establecerá antes de comenzar el partido por un sorteo;

6) ESTABLECER QUE EN CASO DE "FOUL SIMULTANEO" también se recurrirá a lo establecido en el párrafo anterior de "saque lateral alternado". Estas modificaciones proyectadas, en caso de ser aprobadas, se pondrán en vigencia después de los Juegos Olímpicos de Los Angeles, en 1984.

Lo digno de destacar es que el basquetbol es un deporte en constante evolución, es decir lo contrario que sucede con otros deportes cuya reglamentación resulta obsoleta ante las nuevas características del juego o las exigencias de una afición cada día mayor en el mundo.

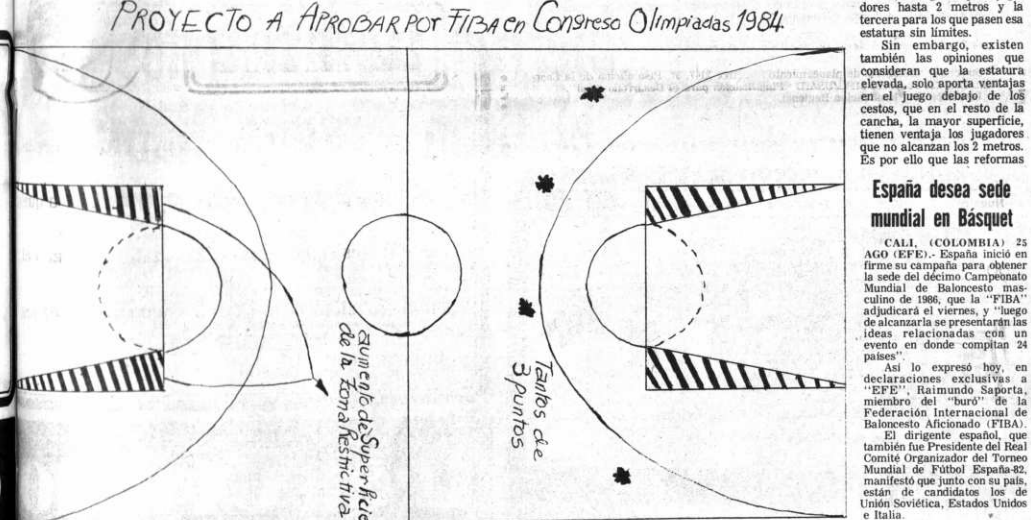

España desea sede mundial en Básquet

CALI, (COLOMBIA) 25 AGO (EFE).- España inició en firme su campaña para obtener la sede del décimo Campeonato Mundial de Baloncesto masculino de 1986, que la "FIBA" adjudicará el viernes, y "luego de alcanzarla se presentarán las ideas relacionadas con un evento en donde compitan 24 países".

Así lo expresó hoy, en declaraciones exclusivas a "EFE", Raimundo Saporta, miembro del "buró" de la Federación Internacional de Baloncesto Aficionado (FIBA).

El dirigente español, que también fue Presidente del Real Comité Organizador del Torneo Mundial de Fútbol España-82, manifestó que junto con su país, están de candidatos los de Unión Soviética, Estados Unidos e Italia.

Decepcionó el Brasil

CUCUTA, 25 (AP).- Brasil, la gran decepción del IX Campeonato Mundial de Básquetbol, logró una precaria victoria en el torneo de "Consolación" que se disputó aquí con la participación de los seis equipos que no consiguieron clasificarse finalistas.

Brasil, dos veces Campeón Mundial y que figuraba como la gran esperanza de América Latina, igualó a nueve puntos con Panamá y Checoslovaquia. En Cúcuta, en la frontera colombo-venezolana, se definieron del octavo al decimotercer lugar.

En vista del triple empate, se apeló al promedio de goles, división de tantos a favor por tantos en contra de los partidos que disputaron los quintetos empatados.

DEPORTE EN LAS LIGAS ZONALES

Rol de partidos por los torneos de las Ligas Obrera y San Juan, para este fin de semana:

ASOCIACION OBRERA DEPORTIVA DE LA PAZ. ROL DE PARTIDOS.

Día sábado 28, Hs. 13.00, Div. 3ra. Serie "B", Clubes Mhecvol vs. Esc. Deportivas, Arbitro Ambrocio Canaviri, J. de Línea L. Guarachi y W. Loayza.- Hs. 14.15, 2da. "C", Dep. Mhecvol vs. Central Collana, Leopoldo Guarachi, W. Loayza y A. Canaviri.- Hs. 15.20, 2da. "D" Santa Bárbara vs. San Francisco. Wilder Loayza. L. Guarachi y A. Canaviri. Hs. 16.30, 1ra. Honor, Estudiantes vs. Nal. Miraflores. Leopoldo Guarachi. W. Loayza y A. Canaviri. Delegado de mesa de control Club 19 de Marzo, 3ra. Div. Fiscal de turno Manuel Aguilar K.

Día domingo 29. Hs. 8.00, 3ra. "A" Luquisani vs. Cariocas.- Hs. 9.15, 2da. "F" Fameca vs. River Caine.- Hs. 10.20, 2da. "E", Atl. Luquisani vs. Fin. Bol. JRS.- Hs. 11.25, 1ra. Asc. Btta. Saavedra vs. Dep. Alquileres.- Hs. 13.10, 2da. "B" Dep. Perú vs. Dep. Colombia.- Hs. 14.15, 2da. "A" Santos Sporting vs. R. Villalobos.- Hs. 15.20, 2da. "C", R. Bustillos vs. Vico-Lada.- Hs. 16.30, 1ra. Honor Mtrza. Municipal vs. Cult. Bangu. Delegado de mesa de control por la mañana Club Moscovia. Fiscal de turno por la mañana Atl. Rivas. Delegado de mesa de control por la tarde Club Villa Pabón, 3ra. Div. Fiscal de turno por la tarde Benjamín Pérez N.

CAMPEONATO OFICIAL VOLIBOL "DAMAS".-

Domingo 29.- Rol de Partidos.

Primera fecha: Hs. 14.15 Segunda ascenso Mocomoco vs. Huracán. Hs. 15.15 Primera Ascenso Caja Petrolera vs. Casegural. Hs. 16.00 Primera Ascenso Cougar vs. Min-Salud. Hs. 17.00 Segunda ascenso Taquiña vs. 21 de Diciembre.

LIGA DEPORTIVA BAJO SAN JUAN. Fixture para la décimo quinta fecha.

Sábado 28. Hs. 11.30 Categoría Infantil, A. Loayza vs. Mod. Vic. Hs. 12.25 Juvenil, Villamil vs. Mod. Vic. Hs. 13.10 1 de Ascenso Chirinos vs. ITEB. Hs. 13.55 2 de Ascenso Internacionales vs. Chorolque. 14.40 2 de Ascenso Columbia vs. Maxcym. Hs. 15.25 2 de Ascenso Borusia vs. Saavedra. Hs. 16.10 2 de Ascenso Chuecos vs. Blakstones. Hs. 16.55 2 de Ascenso Enigma vs. Mcal. Santa Cruz.

Domingo 29.- Hs. 08.00 Categoría Juvenil Real Sociedad vs. Fredons. Hs. 08.55 1 de Honor Los Sietes vs. Cir. Juvenil. Hs. 09.40 1 de Honor Enigma vs. Drunkards. Hs. 10.25 1 de Honor Geronimos vs. Lion Juniors. Hs. 11.10 1 de Honor Pichichoc vs. Resto del Barrio. Hs. 11.55 1 de Ascenso Olimpia vs. Mcal. Santa Cruz. Hs. 12.40 Infantil, Cits vs. Fuga. Hs. 13.25 Infantil Santa Rosa vs. S. Villegas. Hs. 14.10 Juvenil Maxcym vs. Cits. Hs. 14.55 1 de Ascenso Naranjitas vs. Mod. Vic. Hs. 15.40 2 de Ascenso, Plutos vs. Aguilas. Hs. 16.25 2 de Ascenso, Talleres Unidos vs. Universitario.

Aumenta número de los apostadores de Lodebol

Alrededor de 32 mil jugadores están apostando semana a semana en los concursos de pronósticos deportivos LODEBOL.

La Lic. Lidia Herrera de Diaz, Sub-Directora de Operaciones de Lotería Nacional, explicó a PRESENCIA la aceptación que ha tenido en los últimos días las jugadas de LODEBOL.

MILLONARIO

En la última jugada, la Nro. 75 un obrero cruceño de escasos recursos económicos, trabajador de CRE, empresa de electrificación rural, acertó los 13 resultados aplicando en forma interesante la tabla de combinaciones.

El señor David Justiniano cobrará el próximo miércoles la suma de $b. 1.634.080 pesos bolivianos que serán entregados en forma pública por las autoridades de Lotería Nacional, en presencia del Fiscal de Gobierno y de los personeros de la prensa.

NUEVO CONCURSO

La Lic. Lidia de Diaz agregó que el próximo concurso el Nro. 76 tiene un pozo total de $b. 715.790 pesos bolivianos.

Hizo notar que en los últimos dos meses, de seis mil jugadores que participaban en los concursos deportivos, ha sido incrementado el mismo a 32 mil, cosa que demuestra la confianza y el interés de los aficionados por intervenir en las jugadas semanales de Lodebol.

PRESENCIA Deportes

La Paz, Bolivia, jueves 26 de agosto de 1982

Desde la TRIBUNA

Errores de dirigentes

La responsabilidad de los dirigentes en la conducción de las entidades deportivas es algo que debe catalogarse como fundamental, para el buen desempeño de estas en sus trayectorias. Ellos son como el timón de las naves, que sin una conducción adecuada se van a pique.

Por eso es preciso que antes que los acontecimientos dejen atrás algunos hechos registrados en los últimos meses, pongamos los puntos sobre las íes, como se dice habitualmente, cuando se trata de establecer verdades.

Una de esas verdades, es que la dirección de la gran mayoría de las entidades de nuestro mal llamado fútbol profesional, está encomendada en las actuales circunstancias a gente sin experiencia, o a gente sin el conocimiento exacto del acontecer deportivo. Esto ha quedado demostrado reiteradamente, inclusive en el caso de clubes llamados "grandes" que han sufrido la pérdida de puntos en mesa, cuando sus equipos los habían ganado en la cancha. Esa reiterada labor negativa se ha visto recientemente confirmada con un caso que aún no se ha resuelto, pero que en las próximas horas cerrará la incógnita de puntos que son vitales para una entidad, cuyo primer equipo participa en la Copa Libertadores de América.

Sea cual fuere el resultado de esa resolución de la Confederación Sudamericana de Fútbol, habrá que establecer que las situaciones que dieron lugar a los hechos, son fruto del desconocimiento de reglamentos en actual vigencia o a una ingenuidad que raya en el descuido, y que ya en anteriores oportunidades, produjeron resultados totalmente negativos en la marcha de esa entidad. Quiere decir que lo que está aconteciendo actualmente, no es un hecho aislado, sino que responde a una serie de acontecimientos que dejaron una estela totalmente negativa. Eso permite que la opinión pública se dé absoluta cuenta de la responsabilidad de quienes tienen a su cargo la conducción directiva de esa entidad.

Por otra parte, no es posible pensar que por la inclusión de un jugador, por capaz que sea, se pueda poner el riesgo de una posible clasificación en la Copa Libertadores de América. La experiencia enseña, que cuando no existen seguridades para la inclusión de un jugador por aspectos de tipo reglamentario, lo más prudente es no incluirlo hasta que la situación quede aclarada. Lamentablemente, también la Federación Boliviana de Fútbol incurrió en apresuramiento, y al avalar dichas actuaciones, ha quedado involucrada en una situación lamentable, que desprestigia la presumible seriedad que una entidad de ese tipo debería tener.

Este tipo de irregularidades, no son nuevas ni aisladas, y podríamos enumerar la serie que se han concretado a lo largo del actual torneo y también de los anteriores, lo que significa que el mal encuentra su raíz en la poca responsabilidad, en la inexperiencia, y en el poco conocimiento, que parecen tener quienes tienen a su cargo los cuadros directivos del fútbol profesional. Tratar de atenuar los desaciertos con argumentos baladíes, tratar de disimular fracasos directivos con resoluciones favorables, no harán bien al deporte, que necesita de terapia radical.

Decepción en Barcelona por actuación de Maradona

En el torneo internacional Gamper

Maradona

BARCELONA (ESPAÑA), 25 AGO. (EFE).- La prensa barcelonesa cuenta con grandes titulares la jornada inaugural del trofeo Joan Gamper y, muy especialmente, la eliminación del Barcelona por el internacional de Porto Alegre y la decepción de los socios en la presentación de la nueva estrella del equipo, Diego Armando Maradona.

En "La vanguardia", bajo el título de "El Barcelona, sin rada y sin puntería", se hace constar que "Maradona quedó diluído entre el juego de sus compañeros y un marcaje pegajoso" y también que "los errores de Quini y Alesanco, en la tanda de penalties, calificaron para la final al equipo brasileño ante la decepción del público".

"El 0-0 del Barcelona con el Internacional, la primera en la frente del Camp Nou" es el título de "El Periodico", para el cual "El año de Maradona y de los otros seis grandes fichajes nacionales se ha abierto con mal pie".

En el mismo rotativo se hace constar que "el conjunto que presentó el martes UDO Lattek fue incapaz de marcar un gol al Internacional de Porto Alegre".

"Diario de Barcelona" titula a cinco columnas que "en un Barcelona con demasiadas bajas, Schuster fue de lo mejor". En la reseña se hace constar que "la defensa fue una de las lineas más sólidas del cuadro azulgrana, sin que el internacional lograse marcar ningún tanto".

"Avui" hace constar en portada que "El Barcelona fue eliminado del Gamper" y también que "Maradona no respondió a lo que se esperaba de él".

En el interior, en otro titular, se afirma que "un Barcelona sin ideas ni juego cayó en la tanda de penalties".

"El Porto Alegre a pea al Barcelona del Gamper por penalties" es el encabezamiento de "El Correo Catalán", para el cual el Barcelona fue "un equipo sin personalidad", mientras que del Internacional se dice que "én toda su gira veraniega por España tan sólo habia sido capaz de vencer al logroñés".

En lo que se refiere a los tres periódicos deportivos, todos ellos coinciden en destacar el fracaso del equipo barcelonista, mientras que en cambio, se elogia el juego de contención y la serenidad del internacional.

El cuadro brasileño, que, "como si presintiera la fortuna que habría de acompañarle en la tanda de penalties, fue dejando transcurrido los minutos hasta llegar al final del partido con el resultado de empate a cero".

The Strongest recibirá a Independiente esta noche

A las 20 horas en el estadio La Paz

The Strongest recibirá a las 20 horas de hoy, estadio "La Paz" la visita de Independiente Petrolero de la ciudad de Sucre.

Los "atigrados" empataron el pasado martes, en Cochabamba, con Wilsterman mientras que los capitalinos ganaron, en su terreno, a Aurora de Cochabamba.

El equipo local es el favorito en las estadísticas previas para lograr los puntos en disputa. Sin embargo el repunte acusado por Independiente Petrolero puede de complicar las aspiraciones "gualdinegras".

El conjunto local descansó ayer y espera confiado el compromiso de esta noche.

Se sabe que el equipo chuquisaqueño arribará a esta capital cerca al medio día.

EN SANTA CRUZ

La fecha de hoy se completará en la ciudad de Santa Cruz cuando esta noche se enfrenten los repr[esen]tativos de Real Santa [Cruz] frente al líder del campe[onato] nacional: Bolívar.

El partido, seg[ún] formaciones llegadas [de la] capital oriental, ha [des]pertado marcada expe[ctativa] debido a la excelente [cam]paña de Bolívar y a la [necesi]dad de Real Santa Cr[uz de] lograr unidades que lo [saquen] de la complicada situac[ión en] la que actualmente [se en]cuentra en la tabla [de] posiciones.

Juan Peña

Juveniles de la AFLP al nacional de Sucre

El próximo viernes viajará a la ciudad de Sucre la selección juvenil de fútbol de La Paz, a objeto de competir en el certamen nacional de la categoría patrocinado por la Federación Boliviana de Fútbol.

De acuerdo a lo previsto, la mencionada competencia deberá iniciarse el 4 del próximo mes, de acuerdo a un programa especial confeccionado.

En los próximos dias la Comisión Técnica de la Asociación de Fútbol de La Paz hará conocer la nómina de la delegación previa evaluación por parte del técnico del equipo Hans Soliz y el preparador físico, Osvaldo Berrios. Se anticipó que el grupo viajará presidido por el titular de dicha asociación.

El nacional juvenil finalizará el 21 del próximo mes.

INFORME

La próxima semana se conocerá el informe [...] relacionado con la re[...] actuación de la Aca[demia] Tahuichi en nuestra ciuda[d...] embargo trascendió [que la] recaudación se aprox[ima a] los 500 mil pesos bolivia[nos].

TORNEO OFICIAL

El torneo oficial de Pr[imera] "A" proseguirá el próxi[mo sá]bado, en el estadio "La Paz" [con] el siguiente programa [de en]cuentros: Hs. 13.50 [...] Octubre - Figaro Cond[...] Hs. 15.50 Ferroviario - M[...] Praun.

Por su parte el camp[eonato] de la Primera "B" prose[guirá] el mismo día, en la canc[ha del] club Bolívar con los sig[uientes] partidos: Hs. 11.50 Magall[anes -] Atlético La Paz. Hs. 13.50 [...]tico Alianza - Indepen[diente] Alas. Hs. 15.50 Estudiant[es] Ayacucho - Universitario.

En Oruro

Municipal consiguió valioso empate 2 a 2

ORURO, 25 (PRESENCIA).-- Municipal de La Paz, en un minuto y medio, logró convertir una derrota, en un empate valioso, al igualar esta tarde, a dos goles con San José de Oruro, en el lance jugado en el estadio "Jesús Bermúdez".

El conjunto "minero" al terminar los 45 minutos del primer tiempo, se retiró a los camarines, con una cómoda victoria parcial de dos goles a cero, resultado que premiaba su mayor afán por buscar el triunfo.

A los 17 minutos, abrió el marcador mediante Quispe y ya al finalizar, consiguió el segundo tanto, por intermedio de Pórcel.

En la segunda etapa, cuando toda hacía presumir que podría asegurar su triunfo, inexplicablemente, cedió ante el empuje de Municipal. Los visitantes, jugando con mayor empuje, a los 28 minutos anotaron su primer gol, mediante Gutiérrez y cuando los locales, aún no se reponían de la sorpresa, al minuto y medio, Ayaviri les dio el golpe de gracia, con un magnífico tanto.

Municipal, confirmando su repunte, marcó el tanto del empate, mediante lúcida jugada de Ayaviri, quien, en los minutos finales, estuvo a punto de elevar el score a favor de sus colores.

El empate, abre al cuadro paceño, excelentes posibilidades de clasificación para la segunda rueda, mientras que San José, que pudo hoy asegurar su clasificación, tendrá que prolongar su espera, ante la decepción de sus seguidores, que despidieron al crédito orureño, con una rechifla.

Regular cantidad de público espectó el cotejo que, en líneas generales, fue de discreto nivel técnico.

La afición, que ve como se desinfla su equipo, a medida que transcurre el torneo de la liga, atribuye la derrota, a los problemas, internos que afronta el club "santo", entre dirigentes y algunos jugadores, particularmente Sevilla y Saavedra, sancionados por indisciplina.

COB gestiona entrevista con Presidente Vildoso

Personeros del Comité Olímpico Boliviano y de la Embajada Argentina en el país, se encuentran gestionando una entrevista, para el próximo lunes, con el Presidente de la República, Gral. Guido Vildoso.

En esa entrevista serán presentados dirigentes olímpicos de la Argentina quienes invitarán oficialmente al país, para que compita en los Juegos Cruz del Sur entre noviembre y diciembre de este año.

Ayer el presidente del COB dijo que los delegados argentinos darán una amplia explicación al Jefe del Estado sobre la organización de dichos Juegos que se realizarán pese al reciente conflicto bélico que Argentina sostuvo con Gran Bretaña por las Islas Malvinas.

El próximo lunes también se sabrá oficialmente si el Gobierno concede o no al Comité Olímpico Boliviano una subvención de 12 millones de pesos bolivianos para posibilitar la asistencia de una delegación de 100 personas a los Juegos Cruz del Sur.

José Gamarra Zorrilla, titular del COB, dijo que con o sin subvención Bolivia estará presente en dichos Juegos aun que sea con 50 personas, entre dirigentes y deportistas.

Falleció la madre del colega Enrique Martínez

Ayer dejó de existir en la ciudad de Cochabamba, la Sra Esther Pereira de Martinez, madre del colega Enrique Martinez Pereira, muchas veces colaborador de la página deportiva de este matutino.

La página deportiva de "PRESENCIA" hace llegar a la familia Martinez Pereira sus condolencias por tan lamentable desaparición y los anhelos cristianos de conformidad y resignación ante la irreparable pérdida.

Cierran inscripciones para el Gran Premio Nacional

28 pilotos oficializaron su participación

Un total de 28 corredores se registraron hasta las 18.30 de ayer para intervenir en el Gran Premio Nacional de Automilismo que se cumplirá del 30 de agosto al 11 de septiembre, con los auspicios de la Secretaría General de Deportes.

La nómina oficial de inscritos es la siguiente:

1.- Hugo Alvarado. 2.- Waldo Monje. 3.- Juan Morales. 4.- Pastor Silva. 5.- Miguel Cafferata. 6.- Eduardo Lavadenz. 7.- "Gringo" Cortez. 8.- Armando Paravicini. 9.- Marco Antonio Burgos. 10.- Freddy Ponce. 11.- Cupertino Camacho. 12.- Eduardo Baldivieso. 13.- Roberto Sánchez. 14.- Carlos Hugo Méndez. 15.- Roger Méndez. 16.- Romano Gentile. 17.- "Chichi" Santos. 18.- Getulio Vacadiez. 19.- Humberto Barbery. 20.- "Menin" Camacho. 21.- "Chichuelo" Pinto. 22.- Carlos "Pimpo" Bendek. 23.- Carlos Rueda. 24.- Manuel Barrancos. 25.- Oscar Crespo. 26.- Grover Zambrana. 27.- "Scorpio". 28.- Luis Gonzáles.

CAFFERATA

Estuvimos ayer con Miguel Cafferata, que intervendrá con un coche Toyota de mecánica nacional preparado por Rolando Wass Werner.

Explicó a la prensa que él representará a la ciudad del Valle y que espera cumpl[ir una] buena actuación.

DOCE ETAPAS

El Gran Premio Naci[onal de] Automovilismo será el [más] largo de todos los disp[utados] hasta el momento.

La Comisión Dep[ortiva] nacional explicó que [todo está] listo y que los últimos [días] serán abocados hoy [para] concluir el cierre de [ins]cripciones, que posible[mente] podría ser ampliado en 24 [horas] más de existir consenso [en la] cúpula de la directiva.

Como nunca, este [Gran] Premio comprende 12 e[tapas.] Se largará a las 8.00 hor[as del] lunes próximo.

CHINO MENDEZ.- El prestigioso volante cruceño, con la máquina que correrá el Gran Premio, representando al Banco Popular del Perú.

Real recibirá esta noche al plantel de Bolívar

Bolívar viajará en las primeras horas de hoy rumbo a Santa Cruz para jugar esta noche a las 21.00 en el estadio "Ramón Aguilera".

René Gonzales portavoz autorizado de Bolivar, hizo conocer la nómina de deportistas que viajarán en Lab rumbo a la capital oriental.

La nómina es la siguiente:

Presidente, Enrique Toro, Director Técnico, Willy Camacho. Ayudante de c[ampo] René Olmos, Kinesiólogo [...] Torrez, Utilero, Oscar M[...]

JUGADORES: Urizar, Merlo, Gallo, Fi[...] Borja, Vargas, Silva, Ro[...] Salinas, Abularch, Bo[...] Céspedes y Gutiérrez.

Los jugadores tien[en la] plena seguridad que est[a noche] conseguirán dos valiosos [puntos] que les sirva para acrece[ntar su] ventaja en el torneo liga[...]

CONTRA MUNICIPAL

René Gonzáles expli[có a la] prensa que el d[...] comenzarán a vender en[tradas] para el cotejo contra Mu[nicipal] desde las 10 horas.

Los dirigentes de [...] estiman que este cotejo a[traerá a] cientos de aficionados d[ada] la expectativa que ha [des]pertado el mismo.

Todo previsto en Llallagua para el nacional de boxeo

La Asociación de Box de Llallagua tiene ya todo previsto para llevar adelante el certamen nacional de ese deporte, a realizarse en ese distrito minero del 4 al 11 del próximo mes.

Antonio Otondo Aguilar, presidente de dicha entidad y Benigno Bernal Márquez, secretario general en visita a PRESENCIA, manifestaron confianza y optimismo en sentido de que dicha competencia alcanzará el éxito que se persigue.

Ambos dirigentes, que vinieron a La Paz para ultimar detalles de organización, lamentaron la poca o casi negativa cooperación por parte de dirigentes de la Federación Boliviana de Box, que preside Mario Mendivil. Los llallagüenses también criticaron posiciones y actitudes mezquinas y personales de ciertos dirigentes, que crean la desunión en la familia boxistica nacional. Se supo oficialmente que, por desinteligencias, la Federación decretó la intervención de la Asociación de Box de Oruro.

Hasta el momento la Asociación de Box de Llallagua invirtió 13 mil pesos en detalles organizativos gracias a la cooperación de Wálter García Rojas, gerente de la Empresa Minera de ese distrito y otros aportes de Siglo XX.

Los dirigentes mineros esperan recoger, en las próximas horas, la subvención de 30 mil pesos bolivianos ofrecida por la Secretaría General de Deportes y Juventudes de la Presidencia de la República.

De acuerdo a lo informado para la realización del citado nacional se cuenta con la participación asegurada de Oruro, Sucre, Huanuni, La Paz y, lógicamente, Llallagua.

Están pendientes las confirmaciones de Santa Cruz, Potosí, Tarija y Cochabamba.

Oficialmente se sabe que Beni y Pando no intervendrán en el torneo.

Llallagua durante el nacional, recibirá la visita de cien personas entre dirigentes y deportistas.

Nuestros visitantes, Antonio Otondo y Benigno Beltrán, se quejaron amargamente por el hecho de que Llallagua al igual que muchos otros centros mineros de la Provincia Bustillos no reciben ninguna cooperación por parte del Instituto Departamental de Deportes de Potosí.

La iniciación del certamen nacional, así como las finales de campeonato, se realizarán en el estadio denominado "Irineo Pimentel". El resto de las fechas se realizarán en el coliseo, al aire libre, "Paulina Medrano".

El optimismo y la fe puesta en mejores dias impulsan a los jóvenes dirigentes de la Asociación de Box de Llallagua.

TORNEO INFANTIL.- En el Complejo Achumani se inauguró el torneo infantil de pelota a paleta. La promesa deportiva fue tomada por el Secretario de Deportes, Cnl. Victor Vargas.

Nacional de box preparan en Huanuni

La Asociación de Boxeo en Huanuni hizo conocer a la Federación Boliviana, su presupuesto para poder organizar el torneo nacional para veteranos que se cumplirá en dicho centro minero.

En dicha oportunidad se presentarán los boxeadores más destacados de los últimos tiempos.

De acuerdo a los datos que pudo obtener PRESENCIA, se sabe que la Federación Boliviana hasta el momento no ha prestado casi ninguna ayuda financiera a las entidades del interior.

El grave problema económico ha determinado en las últimas horas una serie de tropiezos en este sentido.

La suma que precisa la Asociación de Huanuni asciende a 200 mil pesos bolivianos.

Este fin de semana en el Coliseo Cerrado tendrá lugar la realización de un festival de boxeo, con la participación de los boxeadores que componen la preselección nacional.

La Federación Boliviana está ultimando todos los detalles de preparación.

LATINOAMERICANO

En cuanto al torneo latinoamericano de boxeo, se explicó que hasta el momento la Secretaría General de Deportes no ha tomado una decisión sobre el particular.

Se aguarda que de un momento a otro se concrete el apoyo que precisa la Comisión Organizadora, en vista que queda poco tiempo para organizar en debida forma el torneo continental.

Nacional ciclístico comienza el sábado

Con pruebas de ruta, contra reloj por equipos, el próximo sábado se iniciará el torneo nacional de ciclismo. Para el efecto se utilizará la carretera entre Rio Seco a Huarina y se cuenta con la promesa d. cooperación por parte de autoridades de Tránsito, Guardia Nacional y Cruz Roja Boliviana.

Hasta ayer, pese a la proximidad de la iniciación del nacional tanto de ruta como de pista, personeros de la Federación Boliviana de Ciclismo no hicieron conocer información alguna ignorándose que delegaciones participarán en el certamen.

PROGRAMACION

La programación extraoficial del citado torneo nacional y que pudo conseguir PRESENCIA de personas de buena voluntad, es la siguiente:

Sábado 28 de agosto Hrs. 9.°° - Carretera Rio Seco - Huarina. Pruebas de Contra Reloj por equipos. Domingo 29 de agosto Hrs. 9.oo - Velódromo de Alto Irpavi. Pruebas de Pista. Lunes 30 de agosto Pruebas de Pista. Martes 31 de agosto Pruebas de Pista. Miércoles 1 de septiembre Pruebas de Pista. Jueves 2 de septiembre Hrs. 9.oo - Carretera Rio Seco - Huarina. Prueba de Ruta - Gran Fondo Individual por categorías.

SELECCION LA PAZ

Un total de 35 personas conforman la delegación de la Asociación de Ciclismo de La Paz que intervendrá en el próximo torneo nacional de pista y de ruta así como en deliberaciones del congreso nacional de la Federación Boliviana de Ciclismo.

La representación local que estará presidida por el dirigente Marino Masi, está integrada de la siguiente manera:

Delegado Titular, Alberto Rivera A. Delegado Suplente Andrés Samolenko. Entrenadores: Rubén Martínez, Juan Antequera G. Mecánicos: Jesús Luján, Héctor Luján. Masajista: Nicanor Condorena. Coordinadores: Benigno García, Freddy Paredes. Deportistas:

Categoría Mayores: Domingo Carvajal, Carlos Cossio, Antonio Guachalla, Edgar Poma, Gualberto Escóbar, Jorge Bazán, Braulio Guerrero, Seferino Carvajal, Juan Antequera H. Juan Antequera G., Rodolfo Arias, Juan Carlos Gutiérrez, Edwin Pozo, Rubén Martínez.

Categoria Juvenil: Max Paredes, Tonny Antequera, Carlos Camacho, Hernán Martínez, Juan Carlos Tito, Alfredo Espinoza.

Categoria Infantil: Jorge Antequera, Andrés Samolenko, Walter Chávez, Ignacio Huaranca, Miguel Angel Flores y Gumercindo Aguilar.

Colonia ganó anoche a la "U" en básquet

Colonia, en varones, superó anoche ajustadamente a [Uni]versitario por 78 a 75 en el principal encuentro de una [nueva] fecha del certamen local de básquetbol, categoría Primera [de] Honor.

El primer tiempo concluyó 41 a 35 a favor del equipo [ven]cedor. Universitario batalló hasta el final pero no pudo [man]tener el mismo ritmo permitiendo el triunfo de Colonia.

En el partido de semifondo, categoría femenina, el equipo [de] Colonia sometió al entusiasta The Law por la abultada cuenta [de] 61 a 39. Los primeros veinte minutos finalizaron 37 a 20 [para] Colonia.

En el preliminar de la jornada el representativo de Huar[...] sorprendió al derrotar a Universitario por el estrecho margen [de] 16 a 15 en acciones sumamente disputadas y equilibradas. [El] primer tiempo favoreció al equipo de la UMSA por 21 a [...]

Mañana proseguirá el certamen local con tres nuevos [en]cuentros siempre a jugarse en el Coliseo Cerrado "Ciudad de La Paz".

Muy poco público presenció la jornada de anoche.